U

–

Het magazine
van Eeckenrhode
Herfsteditie 2021

–

Interview mevrouw Albers
Vroeger voor de winst,
nu voor de gezelligheid

Hoe staat het
met de glasvezel
En andere ontwikkelingen
in ons gebouw

EECKENRHODE

Inhoud

Nieuwsflitsen 4

Activiteiten terugblik 6
April tot en met oktober 2021

Taxatiedag 'Kunst of Curiosa?' 10

Update Stichting Vrienden van Eeckenrhode 11

Eeckenrhode in beweging 12

Interview mevrouw Albers 14

In memoriam 21

Activiteiten vooruitblik 22
Oktober 2021 t/m januari 2022

Nieuwe bewoners

We hebben verwelkomd:

- Familie Henschen
- Mevrouw Hillenius
- Mevrouw Dikhoff
- Mevrouw Bouwknegt
- Mevrouw van Nieuwkasteele
- Mevrouw Eringfeld

Binnenkort verwelkomen wij:

- De heer Muntendam
- Mevrouw van der Zwart
- Familie Brongersma

Van de redactie

De bladeren beginnen te verkleuren. Per boomsoort kunnen de herfstkleuren sterk verschillen. Van geel en bruin tot oranje en rood. Als ze bij gunstig weer aan de bomen blijven hangen, tijdens een zogenaamde 'Indian Summer', is dat een prachtig gezicht.
Mooie rustige, warme, zonnige nazomerdagen en -nachten zonder nachtvorst zorgen er dan voor dat de bladeren wel verkleuren, maar niet van de bomen vallen. Dit levert prachtige beelden op van bomen die volop in herfstkleur staan.

Wat gaat deze herfst ons brengen? Gelukkig kunnen wij het weer niet voorspellen, wel kunnen wij u veel plezier wensen met het lezen van deze herfsteditie van het U-magazine.

Colofon

'U' is een uitgave van Eeckenrhode.

Coördinatie en redactie
Pascalle Jacobs, Irene Copray
Tekst Bewoners van Eeckenrhode, bestuur, redactie
Druk en Print Van den Munckhof

Niets uit deze uitgave mag, in welke vorm en op welke wijze dan ook, worden overgenomen zonder voorafgaande toestemming van de uitgever.

Terugkerende activiteiten

Bridge voor bewoners Eeckenrhode
dinsdagmiddag, Tuinzaal

Filmavond
woensdag, 19.30 uur, Tuinzaal

Gym
maandag, 10.00 uur, Tuinzaal

Herenborrel
dinsdag, 1x per 3 weken, 17.00 uur, Tuinzaal

Klassieke muziek met Guus
laatste vrijdag van de maand, 15.30 uur, Tuinzaal

Natuur doet goed
dinsdagmiddag – buitenactiviteit

Ondersteuning iPad/tablet/computer
volgens afspraak: Andries Brouwers 040 - 22 14 333

Senioren Eetpunt
laatste woensdag van de maand

Tarock – kaartspel
drie spelmomenten per week, info: Dhr. Heinz Klamet telnr. 898

Yoga
vrijdag, 10.00 uur, Sociëteit

Zondagborrel
vanaf 16.00 uur, Tuinzaal

Meer informatie: receptie Eeckenrhode, info@eeckenrhode.nl, 040 22 82 800

Voorwoord

De meeste bewoners van Eeckenrhode deugen!

Nieuws over moord en doodslag verkoopt beter dan positieve berichten. Onze geschiedenisboeken staan vol met verhalen over oorlogen, verraad, hongersnoden en ga zo maar door. Al die ellende draagt bij aan ons negatieve mensbeeld. De ‘vernistheorie’ gaat ervan uit dat als je het dunne laagje beschaving van ons mensen afhaalt we gewelddadig zijn en het uitdraait op een strijd van allen tegen allen.

Heeft u het boek gelezen ‘Lord of the Flies’ van William Golding? Een groep jongens belandt op een onbewoond eiland. Na een jaar heerst er een grimmige sfeer en zijn er drie overleden. Dit verhaal is verzonnen en decennia lang een peiler onder de vernistheorie geweest.

Rutger Bregman laat ons in zijn boek ‘De meeste mensen deugen’ aan de hand van wetenschappelijk onderzoek inzien dat de vernistheorie niet klopt. Een waargebeurd verhaal over zes jongens op een onbewoond eiland geeft een totaal ander beeld dan de verzonnen versie. En 85% van de soldaten wil helemaal niet schieten. Wat een geruststelling.

Michael Klok
Secretaris
VvE Eeckenrhode

Nieuwsflitsen

Meer vrijheden per 8 juni

Gelukkig konden we vanaf 8 juni weer rustig aan opstarten met de diverse activiteiten. De gym- en yogalessen en de kapsalon gingen weer van start. De heer Klamet kon weer starten met de diverse Tarock-clubjes en mevrouw Govers met de boekenclub. Klassieke muziek met Guus krijgt sindsdien weer veel enthousiaste deelnemers. De filmavond kon starten, zo ook het Senioren Eetpunt, de zondagborrel, het bridgen, de filmavond, 'natuur doet goed' en 'op reis met Ton en Yvon'. Inmiddels hebben we eind september Bridgeclub Monastère weer mogen verwelkomen. Complimenten voor en dank aan allen die enorm hun best doen om dit allemaal weer mogelijk te maken voor u.

Glasvezel

In september is geheel Eeckenrhode voorzien van een glasvezelnetwerk. Aannemer BAM en WeConnect Waalre (voorheen KTWaalre) zetten nog de punten op de i waarna we hopen in oktober over te kunnen gaan op glasvezel. Bewoners kunnen kiezen uit diverse providers voor een TV abonnement.

Zie ook Eeckenrhode in beweging op pagina 12.

Tuinmeubelen en tuin

Bijna dagelijks zult u bewoner Robin van Bombeeck zien én horen in de tuinen van Eeckenrhode. Niets is hem te veel… gras maaien, bladblazen, snoeien. De redactie heeft geprobeerd Robin vast te leggen (viel niet mee vanwege zijn beweeglijkheid) gedurende enkele van deze momenten. Niet alleen in de tuin maar u ziet hem ook in allerlei andere settings… te veel om op te noemen. Robin reuze bedankt voor alles wat je doet.

Nieuwe yogalerares

Els Koopmans heeft, na 8 jaar yogalessen te hebben gegeven, het stokje overgedragen aan Diana Scholten. We bedanken Els van harte wat ze voor Eeckenrhode heeft betekend en wensen Diana veel succes en plezier toe.

Activiteiten terugblik

april tot en met oktober 2021

Paastakken

Hoewel in de vorige U al vermelding stond over de Paas-activiteiten vindt de redactie het prettig om achteraf nog vermelding te doen van de vele versierde paastakken die door leerlingen van de Christoffelschool in Waalre op 1 april werden gebracht. Sommige bewoners namen een paastak mee naar huis, andere paastakken zijn een week in de hal en Tuinzaal te bewonderen geweest.

Koningsdag 27 april

Met een kleurrijk petit-four en een glaasje oranjebitter werd op 27 april aandacht besteedt aan Koningsdag. De diverse feestelijkheden kon men via de TV volgen.

Bevrijdingsdag 5 mei

Muziek, met een drankje en hapje, dat is de norm voor deze dag. Voor de tweede keer op rij ook dit jaar geen feestelijkheden. Daarom besloot team Eeckenrhode om op deze gedenkdag iedereen te verwennen met een leuk opgemaakt borrelbordje, verzorgd door catering Content. Rianne, Marijke en Irene gingen weer met goede zin de voordeuren langs.

Duo Marije en Eva

Een spontane actie: een telefoontje, agenda erbij, inplannen en daar stonden op dinsdagmorgen 20 juli violiste Marije de Jong en celliste Eva Traa op de stoep om tijdens het koffie-uurtje een aantal prachtige vertolkingen (met o.a. Bach, Vasks, Ravel) ten gehore te brengen.
Het concert werd mede mogelijk gemaakt door de balkonscèneregeling van het Fonds Podiumkunsten. Het was het eerste live concert dat na een hele lange stille en rustige periode werd gegeven.
De komst van de twee dames werd enorm gewaardeerd.

Luc Vaesen

Na twee keer uitstel kwam eindelijk Luc Vaesen op 19 augustus optreden. Vanaf de parkeerplaats kwam Luc, al zingend en spelend binnen. Het schoorsteentje van zijn 'kar' werd enigszins gebogen om toch overal onder door te kunnen. Want helaas, het weer was niet zodanig dat het buiten kon plaatsvinden.
Hij bracht prachtige liedjes uit de oude doos aaneen geregen door verhaal en grap. Door menig persoon werd meegezongen.

The Rosenbergs

Het was een waar genoegen om de drie heren oftewel 'the Rosenbergs' te mogen ontvangen op zaterdag 11 september.
Het programma werd spontaan gebracht en we kregen allen, weliswaar in twee groepen, een professioneel schouwspel met goede muziek te horen.

Twee heren namen hun zonen mee. Zij werden voorgesteld als de nieuwe generatie Rosenbergs en zo jong als zij zijn zitten ze vol trots al volop in de muziekwereld.

Lezing Phishing

Omdat diverse bewoners in contact zijn gekomen met de nadelige gevolgen van Phishing, werd op maandag 6 september een lezing georganiseerd om geïnteresseerde bewoners op de hoogte te brengen van de trucs van oplichters en het geven van diverse tips over hoe te reageren op mails en telefoontjes. Nooit gegevens doorgeven n.a.v. telefoon of mail. Altijd verifiëren bij uw eigen bank of andere instantie. Zij zullen nooit via mail of telefoon gegevens van u vragen.

Op reis met Ton en Yvon

Inmiddels zijn er al weer een aantal filmavonden geweest met Ton en Yvon. Een druk bezochte avond met prettig verhaal van Ton en beeld op het grote scherm. Griekenland, De Zuiderzee, Bali, De Galapagos zijn voorbij gekomen en er zullen gedurende de wintermaanden nog meer films volgen.

Frietkar 16 september

Wat een blijdschap! Voor de eerste keer dit jaar konden we met z'n allen buiten genieten van een frietje mét en een snack, verzorgd door catering Content. Nog meer blijdschap op dezelfde dag omdat we de nieuwe tuintafels en stoelen in gebruik namen. Wij zijn heel blij met deze aanwinsten.

Modeshow

De modeshow, helaas zonder échte' modeshow en enkel verkoop, vond plaats op maandag 4 oktober in de Tuinzaal. Wat was het lang geleden en weer even wennen. De opkomst was goed en het werd een gezellige middag.

Op reis naar Griekenland.

Olga van der Pennen en haar muziekvrienden

Het werd een prachtig concert. Ook dit jaar weer een verrassing. Fagot, meestal bespeeld in een orkest-samenstelling, werd hier solistisch gebracht. Met veel dank aan Olga van der Pennen die dit trio aan ons kon voorstellen. Zij zelf bracht ook enkele zelf gecomponeerde variaties ten gehore op de piano.
Een muzikale en ook gezellige middag, weer wat dichter bij elkaar onder het genot van een drankje en hapje.

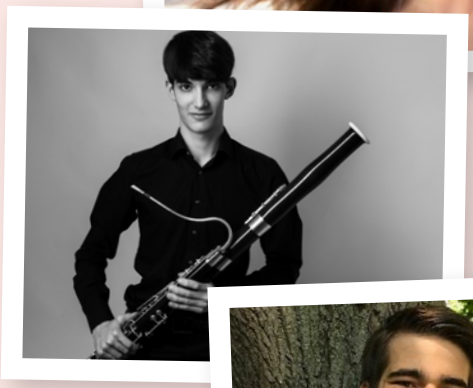

(advertentie)

Haalt u dat bijzondere porseleinen vaasje maar uit de kelder

Op zondag 7 november organiseert Serviceflat Eeckenrhode kunst-taxatiedag 'Kunst of Curiosa?'. U bent die dag van 13.00 tot 17.00 uur van harte welkom in de Tuinzaal van Eeckenrhode met uw schilderijen, porselein, zilver, juwelen, antieke boeken etc. om deze te laten taxeren.

Wilt u nu eindelijk eens weten of u iets waardevols aan de wand heeft hangen?

Zondag 7 november staat een aantal taxateurs van Kunsthandel Art Dumay voor u klaar om uw kunst en curiosa te taxeren en beoordelen! Iedere taxateur heeft eigen specialisaties met betrekking tot de soorten kunst die ze kunnen taxeren.

Hoort zegt het voort!

We willen u, uw familie en vrienden van harte uitnodigen om uw kunst en curiosa te laten taxeren en beoordelen. Voor 5 euro kunt u tot maximaal 3 voorwerpen laten taxeren en krijgt u een hapje en een drankje. De opbrengsten van de dag gaan naar een cultureel onderwijsproject in de gemeente Waalre.

We hopen natuurlijk op een grote opkomst. Omdat we ook veel mensen van buiten Eeckenrhode verwachten is er speciale aandacht voor de veiligheid van onze bewoners en hun gasten. Tijdens de dag zullen meerdere mensen toezien op een ordelijk verloop van de dag. Externen krijgen alleen toegang tot Eeckenrhode met een coronapas én als ze iets laten taxeren. Bewoners zijn ook zonder te taxeren kunstvoorwerpen van harte welkom.

Als u meer kunst wilt laten taxeren in een persoonlijk gesprek bij u thuis of bij Art Dumay in Nuenen is het mogelijk om daar op 7 november met Art Dumay een afspraak voor te maken.

Voor meer informatie over 'Kunst of Curiosa?' kunt u contact opnemen met de receptie van Eeckenrhode.

STICHTING
VRIENDEN VAN EECKENRHODE

Eindelijk was het dan zover. Waar eerst de COVID-maatregelen ervoor zorgden dat samenkomen, ook in de tuin niet mogelijk was, werden daarna de buitenactiviteiten gedwarsboomd door de weersomstandigheden. Daarom heeft het tot donderdag 16 september geduurd voordat Stichting Vrienden van Eeckenrhode een deel van de nieuwe buiten-meubels aan de inwoners kon tonen en daadwerkelijk in gebruik nemen.

In het begin van de zomer kreeg Stichting Vrienden van Eeckenrhode van Irene Copray de vraag of zij financieel konden bijdragen bij de aanschaf van ‘eigen’ buitenmeubilair. Tot nu toe werden tafels en stoelen voor elke buitenactiviteit gehuurd. Dat betekende behoorlijke kosten en veel gesjouw.

Het bestuur van Stichting Vrienden van Eeckenrhode heeft haar banksaldo bekeken en dankzij enkele gulle giften van bewoners en nabestaanden van bewoners hebben we Irene kunnen melden dat de kosten van zowel tafels áls stoelen én bijpassende transportkarren door de Stichting betaalt kunnen worden. We hopen dat we in de komende jaren samen veel gebruik kunnen maken van de prachtige tuinmeubelen die Irene met praktische hulp van huismeester Frans, bewoner Robin en aannemer Peter heeft kunnen realiseren.

Dank aan iedereen die Stichting Vrienden van Eeckenrhode een warm hart toedraagt. Samen maken we wonen in en om Eeckenrhode nog fijner.

Nieuws uit het bestuur van Stichting Vrienden van Eeckenrhode

Cor Stehouwer heeft recentelijk afscheid genomen als penningmeester van onze stichting. Guus Maas heeft aangeboden deze functie per 1 november op zich te nemen. Stichting Vrienden van Eeckenrhode is Cor heel dankbaar dat hij onze financiële man wilde zijn. Omdat het bestuur van StVvE bij voorkeur twee leden heeft die ook inwoner van Eeckenrhode zijn, wordt naast Guus Maas als penningmeester nog een extra bestuurslid gezocht. In de volgende U zal het nieuwe bestuur zich weer compleet aan u voorstellen.

Namens Stichting Vrienden van Eeckenrhode,

Hanneke Balk

Hoe staat het met de glasvezel

en andere ontwikkelingen in ons gebouw

Nieuwe hovenier

De tuin van Eeckenrhode wordt sinds 2017 door hoveniersbedrijf Van Wensen onderhouden. Waarbij niet onvermeld mag blijven dat bewoner Robin Bombeeck ook veel goed werk in de tuin verzet. Van Wensen gaat er eind dit jaar mee stoppen. Op dit moment zoekt Eeckenrhode naar een nieuwe hovenier. Deze zal naar verwachting nog dit jaar een 0-beurt gaan geven. Dat wil zeggen dat de tuin naar een niveau wordt gebracht dat als uitgangspunt dient voor het verdere onderhoud. U zult dus op korte termijn nieuwe gezichten in de tuin zien.

Glasvezel

In de afgelopen weken is er hard gewerkt aan de aanleg van glasvezel. Inmiddels lopen talloze haarfijne glasdraadjes door het gebouw en is ieder appartement aangesloten. Die glasdraadjes worden drager van licht! Dat lichtsignaal gaat Eeckenrhode van alles brengen waaronder TV en internet. En heel veel sneller dan de huidige Coax-kabels. Over Coax loopt overigens een elektrisch signaal. De meeste glasvezelkabels lopen buiten langs van beneden (het souterrain) via een hoek op de balkons naar boven. Alleen de appartementen op de E-verdieping krijgen het signaal binnen via het dak. Het voordeel van glasvezel is dat u meer keuze heeft uit aanbieders. Tot op heden was het alleen Ziggo, met glasvezel kunt u ook kiezen voor KPN en veel andere aanbieders. Hoe dat verder in z'n werk gaat vernemen de bewoners op heel korte termijn. Overigens, op termijn zal KT Waalre (heet sinds kort We Connect Waalre) ondersteuning van Coax stoppen.

Bliksembeveiliging

Het dak van Eeckenrhode is voorzien van bliksembeveiliging. Dit is een structuur van leidingen en 'sprietjes' die geaard zijn. Die zorgen er voor dat als een bliksemschicht het dak van Eeckenrhode vindt deze structuur de bliksem opvangt en de spanning naar de aarde geleidt. Waardoor elektrische apparaten in het gebouw geen opdonder krijgen of er nog ergere dingen gebeuren. Het leggen van zonnepanelen was aanleiding om groot onderhoud op de bliksembeveiliging te laten uitvoeren. De beveiliging is weer up-to-date.

Reiniging zonnepanelen

De zonnepanelen die op ons dak liggen vangen stof. Die stof bestaat onder meer uit stuifmeel, maar ook uit woestijnzand. Als de stoflaag te dik wordt gaat het rendement van de zonnepanelen achteruit. Daarom worden twee keer per jaar de zonnepanelen gewassen, voor een hogere energieopbrengst.

Beveiliging

Per 1 januari 2022 zal Vigilantis Security BV de beveiliging van ons gebouw overnemen van Egdom Security BV. Deze firma rijdt regelmatig rond ons gebouw. Bij calamiteiten kunnen we het alarmnummer van dit beveiligingsbedrijf bellen en rukken ze uit.

Interview mevrouw Albers

‘Vroeger voor de winst, nu voor de gezelligheid’

Een echte Eindhovense

‘Ik ben een echte Eindhovense, ben in 1923 geboren in de Paradijslaan en opgegroeid in een gezin met 6 kinderen. Ik was de tweede, na een oudere broer. Van deze 6 leven er nu nog 3. Je kunt gerust zeggen een sterk geslacht. Ook mijn voorouders zijn oud geworden. We woonden in de binnenstad. Daar ging ik naar de katholieke meisjesschool. Jongens en meisjes werden strikt gescheiden. Het was in die tijd heel overzichtelijk, ik kende de meeste katholieke meisjes van mijn generatie in de binnenstad.

Miep Albers (14 jaar) vermaakte zich prima op kostschool.

Mijn broers moesten naar het gymnasium, of ze het konden of niet. Voor de meisjes van het gezin werden er geen hoge eisen aan de opleiding gesteld.’

‘Na de lagere school ben ik naar kostschool gegaan, de orde van de Fransicanessen in Oisterwijk. Het is mij overigens nooit duidelijk geworden waarom ik naar kostschool moest. Ze zeiden me wel eens dat ik nogal druk was. Ik vond kostschool geweldig. In de winter konden we daar heerlijk schaatsen op een groot ven. Heb daar nooit heimwee gehad. Mijn jongere broer wilde naar het seminarie. Hij had daar zo’n heimwee dat hij vaak moest huilen. Dat heb ik toen wel geprobeerd, maar huilen lukte mij niet. Op kostschool ben ik 3 jaar naar de MULO gegaan, daarna weer thuis gaan wonen en naar de MMS aan de Elzentlaan in Eindhoven gegaan. Ik kan mij nog herinneren dat de scheiding jongens-meisjes toen zo strikt was dat de rector soms op uitkijk stond om er voor te waken dat de meisjes niet naar jongens keken en vice versa. Toen ik een jaar of 16 was tenniste ik regelmatig en durfde thuis niet te vertellen dat daar ook jongens bij waren. Op de tennisbaan heb ik Eduard (Ed), mijn inmiddels overleden echtgenoot, leren kennen. Maar owee ik mocht niet met hem thuis komen, ze vonden mij veel te jong. Ed en een broer van mij gingen

in Utrecht studeren, daardoor was het toch mogelijk om contact met hem te onderhouden.'

Wel voor de wet, maar niet voor het bed

'Mijn broer en mijn latere man zijn in 1941 door de Duitsers opgepakt en te werk gesteld in Duitsland. Na bijna een jaar kwamen ze terug in Nederland. Ze konden hun studie vervolgen. Mijn man heeft in 1947 zijn studie tandheelkunde afgerond. Hij moest van de regering direct na zijn studie naar Indonesië om daar als tandarts te gaan werken. Omdat het plan was dat ik hem na zou reizen zijn we kort voor zijn vertrek voor de wet getrouwd. Voor mijn vader was dat maar voor de helft getrouwd; 'wel voor de wet, maar niet voor het bed'. Tenslotte waren we katholiek. Mijn man kreeg in Indonesië last van zijn arm. Hij heeft toen die blessure nogal overdreven om snel weer naar Nederland te kunnen. Binnen 9 maanden was hij weer terug. We zijn in Veldhoven in een Oostenrijkse woning aan de Kaspar van Vroonhovenlaan gaan wonen en zijn natuurlijk snel voor de kerk getrouwd. Tot de komst van mijn man had het dorp Meerveldhoven (nu onderdeel van Veldhoven) nooit een tandarts gehad! Sterker nog, tot aan de grens van België was er geen andere tandarts dan mijn man. Rotte kiezen werden tot dat moment getrokken door huisartsen. Omdat de gemeente blij was met onze komst bouwde ze een tandartspraktijk aan onze woning. De huisartsen vertelden ons lacherig dat ze minder blij waren omdat de kiezentrekkerij hun jaarlijks een leuke zakcent opleverde. Pas 10 jaar na onze komst kwam er een tweede tandarts in Veldhoven. Tot dat moment had mijn man áltijd dienst. In 1956 zijn we naar een

Ed Albers (†) en Miep Albers op wintersport.

groot wit huis aan de Provinciale Weg in Veldhoven verhuisd, een groot huis met een grote tuin. Het leuke is dat één van mijn kinderen ook tandarts is geworden en nog steeds praktijk houdt in dit huis. In de periode 1950-1960 hebben we in totaal 5 kinderen gekregen; 3 zonen en 2 dochters.'

Alle zes een medisch beroep

'Na de MMS heb ik Huishoudkunde gedaan en mijn diploma behaald. Daar vond ik weinig aan en wilde daar niet mee verder. Mijn vader zei dat ik mijn moeder dan maar moest komen helpen. Maar daar had ik helemáál geen zin in. Ben toen in 't geniep gaan solliciteren en aangenomen bij het Consultatiebureau voor Tuberculose. De arts heeft mij toen heel veel geleerd. In de 4 jaar dat ik daar heb gewerkt heb ik onder meer röntgenfoto's leren ontwikkelen en lezen, bloed geprikt en patiënten begeleid. Een week voordat ik trouwde ben ik gestopt met werken, tot mijn spijt. Maar zo ging dat in die tijd. Ik vind het bijzonder dat mijn drie broers arts zijn geworden en mijn twee zussen en ik alledrie voor een medisch specialist hebben gewerkt. Terwijl we dat niet van huis uit hadden meegekregen.'

Sport, sport, sport

'Mijn man heeft veel gehockeyd en in 1959 samen met twee vrienden de hockeyclub Basko in Veldhoven opgericht. Die club bestaat nog steeds. Ik heb altijd gehockeyd bij Oranje-Zwart, de katholieke club. Al onze kinderen hebben gehockeyd bij 'de andere club' EMHC. Deze clubs zijn enkele jaren geleden gefuseerd tot Oranje-Rood. Jan, onze oudste zoon, was de meest fanatieke en heeft het tot het Olympische team van de Spelen in Montréal in 1976 geschopt. Dat was het team waar ook Ties Kruize in speelde. Ik kan me nog herinneren dat we op het

moment van de Spelen in Spanje zaten. Er was met veel moeite een kleine zwartwit televisie georganiseerd. Na een hoop gepiel kregen we het apparaat niet aan de praat. We hebben tot mijn grote spijt geen enkele wedstrijd kunnen zien.
Mijn man beoefende evenals mijn vader veel sporten. Mijn vader was al in de jaren '30 een fanatiek skiër. Sporten was ook mijn grote hobby. Ik heb van alles gedaan, zwemmen, schaatsen, skiën, fietsen, hockeyen, golfen. Al zeg ik het zelf, ik kon heel goed schaatsen. Naast al het gesport had ik ook wat andere 'hobby's'. Mijn moeder woonde in Huize de Elzent in Eindhoven. Ik haalde haar één dag in de week op wat ze de fijnste dag van de week vond.

'Ik verbaas me soms over mijn leeftijd.'

Ik heb ook altijd heel graag gebridged. Dat doe ik nog steeds wekelijks. Maar, vroeger voor de winst, nu voor de gezelligheid.'
Wat was u voor moeder? 'Dat zou je mijn kinderen moeten vragen. Ik had altijd goeie hulp in huis, ging vaak met vriendinnen shoppen, lacht hard. Het was een heel bedrijf, we hadden twee hulpen die ons hielpen om het gezin een beetje draaiende te houden. Ik ben zelf opgevoed met sport, ik denk dat ik daar mijn kinderen wel iets van heb meegegeven. Mijn vader stimuleerde om te presteren. Overigens hadden mijn kinderen weinig prikkels nodig. De één was nog fanatieker dan de ander. Al onze kinderen hebben overigens gestudeerd en zijn goed terecht gekomen. Ze zijn allemaal getrouwd en hebben fijne gezinnen. Ik heb maar liefst 18 kleinkinderen en 17 achterkleinkinderen.'

Van de redactie: Eeckenrhode Croquet toernooi

Toen Eeckenrhode enkele jaren geleden een croquet toernooi in de voortuin had georganiseerd hebben aanwezigen kennis kunnen maken met de winnaarsmentaliteit van de familie Albers. Vermomd met een glimlach en af en toe een grap werd zeer geraffineerd, in samenwerking, tegen het randje van wat wel/niet reglementair is, de eerste en tweede prijs door kinderen Albers binnengesleept.
Fair play, dat wel.

Een goed huwelijk

'Ik heb op mijn 63ste een verschrikkelijk ongeluk gehad. Mijn man was net met pensioen, we zouden gaan genieten.
Ik ben op een zebrapad in Knokke aangereden. Zo hard dat ik meters door

Miep Albers, 40 jaar jong.

de lucht werd geslingerd. Er is wekenlang gevreesd voor mijn leven. Ik heb het gered. Mij werd verteld dat ik de rest van mijn leven in een rolstoel zou moeten zitten. Ik heb toen gedacht, wil ik wel verder leven? Dankzij een fantastische fysiotherapeut ben ik uiteindelijk helemaal hersteld. We zouden in die tijd in de bossen gaan wonen. Door mijn ongeluk is dat er niet van gekomen en is het een bungalow geworden.
Mijn man is op zijn tachtigste vrij plotseling overleden. Hij had longkanker. We hebben op een dag een rondrit gemaakt langs dorpen waar hij op vrijdagen schooltandarts was geweest. In ons dorp bezochten we een kerk waar we samen naar een lijst met overledenen stonden te kijken. Ed zei me dat hij de volgende zou zijn. Ik wuifde zijn opmerking weg, 'doe niet zo gek'. Thuis aangekomen wilde ik gaan koken. Ed kreeg een hoestbui en viel ter plekke dood neer. Misschien raar om te zeggen, maar het was voor Ed een opluchting. Een pijnlijk ziekbed, benauwdheid enzovoorts zijn hem bespaard gebleven. We hebben een geweldig huwelijk gehad. Ed was een fantastische man waar ik heel veel van gehouden heb. We hebben veel samen gedaan en genoten. Hij heeft mij altijd alle ruimte gegeven. Het was ook een goeie man. Patiënten die het wat minder breed hadden vergat hij een rekening te sturen. Ik vond de periode na het overlijden heel moeilijk en heb toen heel veel steun van de kinderen gehad. Ik was 80 toen Ed overleed en ondernam gelukkig nog van alles. Zo ging ik in die tijd ook nog met vriendinnen in Oostenrijk wandelen. En was ik vaak op de golfbaan te vinden.'
Heeft u ooit een nieuwe relatie willen beginnen? 'Oh god nee! Daar moest en moet ik niet aan denken. Ik heb me na het overlijden wel eenzaam gevoeld, maar heb nooit de behoefte gehad aan een nieuwe relatie.'

Wat zegt leeftijd

'Ik realiseer me heel vaak hoe oud ik ben. Ik ben 98 hoe is 't mogelijk! Mijn rijbewijs is onlangs weer met 5 jaar verlengd, tot mijn 103e, wat een grap! Ik begin het ook wel een beetje te voelen, maar mankeer niks. Ik hobbel nog vrolijk rond en heb best een volle agenda. Ik doe tegenwoordig wel een middagdutje, maar ga nooit voor middernacht naar bed. En ik slik geen pillen! Soms een paracetamolletje.'

De kinderen van Miep Albers.

uithuisservice
verhuist en levert op!

06-52360027 | 040-2938232
contact@uithuisservice.nl
www.uithuisservice.nl

Neem contact met ons op voor een vrijblijvende kennismaking!

ANNO 2007

Uithuisservice, een vertrouwd gezicht in huize Eeckenrhode, een fijn huis waar (h)erkenning en vertrouwen telt. Wij ervaren het telkens als heel plezierig als we in Eeckenrhode weer iemand van dienst mogen zijn.

In 2007 is UHS opgericht door Thomas van der Kallen, toen al bekend in de verhuiswereld. Hij zag de behoefte aan een totaalconcept waarin ontzorgen en meedenken centraal staan. Dat concept voeren we sindsdien met een fijn en vast team uit. Uithuisservice weet waar het om gaat bij verhuizingen. Na de verhuizing kunnen wij de oplevering van uw oude woning verzorgen. Denk aan het leegruimen, tapijt verwijderen en schade herstellen.

Kortom: iedereen kan dozen schuiven maar juist het ontzorgen en meedenken maakt Uithuisservice uniek. Wij komen vrijblijvend een offerte op maat maken waarin uw wensen centraal staan en vakkundig worden uitgevoerd.

Thomas van der Kallen

VLOER- EN RAAMBEKLEDING
DOOR ONS GEMETEN EN GEPLAATST

Wij nemen u al het werk uit handen.

Vloeren & Ramen

Maatwerk sta-op stoelen in leder en stof.

PROFITA

COMFORTABEL W · O · N · E · N

uw Woninginrichter
Gestelsestraat 59 www.profita.nl
Aalst-Waalre Tel. 040 - 22 13 922

Naar Eeckenrhode verhuizen?

Wilt u uw huis verkopen?
Wij denken graag met u mee.

Bel ons voor een vrijblijvend gesprek.

LEVER
MAKELAARDIJ

WWW.LEVERMAKELAARDIJ.NL
TEL. 040-2114347

NVM

swinkels elektro
073 - 549 60 64
www.swinkelselektro.nl

Elektrotechnisch installatiebedrijf

Wij denken graag met u mee!
Zowel voor, tijdens als na de werkzaamheden.

Ontwerp en aanleg van:

- Elektra installaties
- Laadpalen E-auto
- (Led)verlichting
- Keuring & inspectie

Swinkels Elektro
Mgr. v.d. Venstraat 29
5482 EK Schijndel

* Onderdeel van Swinkels E-tech groep B.V.

GREENWINNER
Professionals in duurzaam comfort

Op een duurzame manier uw energierekening verlagen?
Dat kan met zonnepanelen!

- **Onze expert neemt de tijd** om uw wensen en de mogelijkheden te bespreken.
- U krijgt een **heldere uitleg** en een **offerte op maat.**
- Wij staan voor **persoonlijke begeleiding** en **goede service.**
- Wij **ontzorgen** niet alleen bij de aanschaf, maar **ook daarna.**

Bel of mail ons en we maken direct een geheel vrijblijvende afspraak voor u.
088 130 0250 / info@greenwinner.nl

Molendijk-Zuid 23 C Schijndel **www.greenwinner.nl**

Afscheid nemen
doe je graag in een
vertrouwde omgeving

‘t Dennehuys in Waalre

Afscheid nemen is al moeilijk genoeg. Het is daarom fijn wanneer u dat in een **vertrouwde** omgeving kunt doen, uw eigen Waalre.

In een mooie groenrijke omgeving heeft Waalre haar eigen kleinschalige rouwcentrum: **‘t Dennehuys, vlakbij Eeckenrhode**. In onze warme, huiselijke familiekamer kunt u op een ontspannen, intieme en ongedwongen wijze afscheid nemen van uw dierbare.

Belangrijk: als u een uitvaartverzekering heeft afgesloten en u woont in Waalre, weet dan dat u het recht heeft om gebruik te maken van ‘t Dennehuys. Ook al laat men bij u de naam van ‘t Dennehuys niet vallen.

Voor informatie kunt u contact opnemen met Rian van Leest.
Over ‘t Dennehuys, maar ook over een **complete uitvaartverzorging.**
Want naast een rouwcentrum heeft u ook daarin een **vrije** keuze, ongeacht uw bestaande uitvaartverzekering.

‘t Dennehuys

Dennelaan 1 - 5583 AC Waalre - telefoon 040 - 21 21 071 - info@rvlu.nl

Heeft u een uitvaart-verzekering maar wilt u toch graag weten waar u aan toe bent als u door ons de uitvaart wilt laten verzorgen?

Weet dan dat u altijd welkom bent voor een vrijblijvend gesprek. Zodat u daarna een juiste keuze kunt maken. Een keuze die bij u past!

RIAN VAN LEEST
UITVAARTVERZORGING

In memoriam

Tine van der Linde
15 april 1939 – 22 maart 2021

GEBED
Ik wil iets aan U voor leggen God.
Maar ik zoek naar woorden.
Uw Naam spreek ik voorzichtig uit.
In de psalmen lees ik dat U mij al kende voordat ik in de schoot van moeder gevlochten werd.
Dat is oerkennis.
Maar als U mij al kende hoe kan ik U dan kennen?
Waar bent U te vinden? En hoe bent U er dan voor mij,
nu ziekte en afhankelijkheid mij zijn overkomen?
Begrijp mij goed God,
mijn vraag is niet of U op enigerlei wijze de oorzaak bent van mijn situatie.
Mijn vraag is ook niet of achter dit alles een bedoeling zit,
waarvan de zin mij totaal zou ontgaan.
Nee, dat is mijn vraag niet.
Ik blijf heel dicht bij mijn ervaring.
Voelt U ook de pijn van mijn gebrokenheid?
Weet U ook wat het is om niet meer helder te kunnen denken?
Het niet meer lukt om mijn pijn onder woorden te brengen?
En toch moet ik met die gevoelspijn in het reine komen.
Ik moet weer "opstaan" door mij op te trekken aan wat mij overkomen is:
Uw belofte God dat alles weer nieuw kan worden.
Nu leef ik nog in een woestijn, maar wil geloven dat ik niet alleen ben.
Dat U mij vasthoudt en met mij meetrekt.
Ik ken immers het aloude Bijbelverhaal dat mij vertelt dat U al eerder
In uitzichtloze situaties een nieuw begin voor mensen maakte.
Zo wil U er toch voor mij zijn?
Mag ik u zien God in de warmte en hartelijkheid die ik dagelijks van zoveel mensen mag ontvangen?

Stralen zij iets af van wat U God voor mij wil zijn?
Wordt in al hun zorg om mij hun aandacht, hun troost soms in kleine gebaren zichtbaar wie U bent?
Mag ik mij geborgen voelen in dit gelovig weten?
En zeggen dat in deze moeilijke periode van mijn leven mijn gevoelens U hebben gezien?
Toch God moet ik aan U kwijt dat al het goede van mensen mijn wonden niet helemaal kunnen helen.
Daarom: Help mij.

Ina van Herk
21 mei 1948 – 10 april 2021

Ina (we moesten Ina zeggen) was een sympathieke bewoonster van Eeckenrhode, actief in de bewonerscommissie en later ook in de Corona Regiegroep waar ze als oud-verpleegkundige geweldig mee kon denken, de bewoners daarbij altijd vooropgesteld.

Je wist wat je aan Ina had. Goudeerlijk, recht door zee, met een groot rechtvaardigheidsgevoel. Altijd geïnteresseerd in de ander, positief ingesteld. Ze was blij met haar appartement waar ze met hond Snowey en kat Moppie woonde en trots op haar familie. Ook bouwde zij vriendschappen op binnen Eeckenrhode.

Zoals ze zelf zei:
'Mijn leven is niet altijd gemakkelijk geweest, maar ik ben altijd op zoek gegaan naar de positieve punten om mij aan vast te grijpen. Lukte niet altijd, maar vaak ook wel'.

Ina, we missen je!

Activiteiten vooruitblik

Oktober 2021 t/m januari 2022

Om grotere evenementen veilig te kunnen laten plaatsvinden geldt vanaf 25 september, dat deelname aan activiteiten gemarkeerd met dit icoon voor externe bezoekers alleen mogelijk is op vertoon van de coronapas bij de receptie.

Lezing Kunst en Cultuur

Dinsdag 19 oktober
19.30 – 21.00 uur

Kunsthistorica Erna Charbon zal deze avond een lezing geven over de wereldberoemde Frida Kahlo (1907-1954).

Kunst of Curiosa?

Zondag 7 november
13.00 – 17.00 uur

Zie pagina 10 voor meer informatie over dit evenement.

Lezing over bijen

Dinsdag 9 november
15.00 – 16.30 uur

Michael Klok, imker en honingliefhebber zal deze middag een lezing geven over het prachtige bijenvolk en ook zult u mogen proeven van diverse soorten honing.

Appeltaartconcert

Vrijdag 3 december
15.00 – 16.30 uur

Live klassiek (viool, harp en dwarsfluit) gecombineerd met een heerlijk stuk appeltaart mét slagroom. Het programma zal nog bekend worden gemaakt.
U ontvangt hierover tijdig bericht.

Kerstfair

Dinsdag 14 december
10.00 – 13.00 uur

Wat hebben we hier naar uitgekeken; een volle zaal met stands met onder andere allerlei handgemaakte artikelen en veel bezoekers. U, uw familie, vrienden en kennissen zijn van harte welkom om te komen genieten van kerstsfeer, een kop koffie of thee en kerst-lekkers. Denkt u er aan om uw portemonnee mee te nemen?

Franklin Brown

Dinsdag 21 december
16.00 – 17.30 uur

Vorig jaar moesten we helaas cancelen maar wat in het vat zit verzuurt niet. Dit jaar mogen we in de week voor kerstmis Franklin Brown verwelkomen en gaan genieten van zijn prachtige stem. Wellicht kent u Franklin Brown van de Soundmix Show (1992), zijn deelname aan het Eurovisie Songfestival (1996) en het wat meer recentere programma 'beste zangers' (2020). Franklin zal onder andere kerstcrooners voor u vertolken.

Kerstlunch

26 december - 2e kerstdag
13.30 – 15.30 uur

Tweede kerstdag 2021 valt op een zondag. Een heerlijke warme lunch zal door Catering Content worden verzorgd en u bent welkom met uw gasten.

Oudjaarsborrel

Vrijdag 31 december
16.00 – 17.30 uur

Gezamenlijk zullen we het jaar gaan afsluiten onder het genot van warme glühwein of een ander drankje, warme appelbeignets en oliebollen.

Nieuwjaarsborrel

Donderdag 6 januari
16.00 – 17.30 uur

Het nieuwe jaar vraagt natuurlijk om een gezellig samenzijn. Komt u ook het glas heffen en elkaar het goede wensen?

Serviceflat Eeckenrhode
Irenelaan 9
5583 AD Waalre
telefoon 040 – 2282800
www.eeckenrhode.nl

EECKENRHODE