wintereditie

U

–

Het magazine van Eeckenrhode

Wintereditie 2020

–

Uitgelicht
Stichting Vrienden van Eeckenrhode

Interview Frans Otten
Het verhaal van Frans de Tweede

Afscheidsinterview
Noud van der Weerden

EECKENRHODE

Inhoud

Nieuwsflitsen	4
Afscheidsinterview Helma Kusters	6
In memoriam	8
Activiteiten terugblik	10
Stichting Vrienden van Eeckenrhode	12
Schilderij 'Eenzaamheid'	15
Interview Frans Otten	18
Afscheidsinterview penningmeester Noud van der Weerden	24
We hebben zonnepanelen!	28
Activiteiten vooruitblik	30

Nieuwe bewoners

We hebben verwelkomd:
- **Mevrouw Heijs**
- **De heer Janssen**
- **Mevrouw Avenarius**
- **Mevrouw Mutsers**
- **De heer van de Pol**
- **Mevrouw van de Colk**
- **Mevrouw van Duivenboden**
- **De heer Hendricks**

Binnenkort verwelkomen wij:
- **Mevrouw Hoefakker**

Van de redactie

Herfstkleuren en herfstgeuren zijn ons aan het omringen. Gelukkig kunnen we daar, ondanks de diverse maatregelen, nog steeds van genieten vanaf balkon of tijdens een uitje of wandeling.

Voor de weerkundigen begint de herfst op 1 september. Rond 23 september begint de astronomische herfst.
Om het ingewikkelder te maken; rond 23 september staat de zon precies boven de evenaar waardoor dag en nacht overal op aarde even lang duren. Daarom begint de herfst meestal op 22 of 23 september. Officieel loopt de herfst van 21 september tot en met 20 december.

Al met al, de redactie wenst u een prachtig kleurrijk najaar en veel U-magazine leesplezier.

Colofon

'U' is een uitgave van Eeckenrhode.

Coördinatie en redactie
Pascalle Jacobs, Irene Copray
Tekst **Bewoners van Eeckenrhode, bestuur, redactie**
Omslag **Schilderij 'Eenzaamheid' van Frans van Baaren, fotograaf Guus Maas**
Druk en Print **Van den Munckhof**

Niets uit deze uitgave mag, in welke vorm en op welke wijze dan ook, worden overgenomen zonder voorafgaande toestemming van de uitgever.

Terugkerende activiteiten

Activiteiten i.v.m. corona onder voorbehoud

Boekenclub
donderdagmiddag, 1x per 4 weken, Tuinzaal

Bridge voor bewoners Eeckenrhode
dinsdagmiddag, Sociëteit

Dagje Sociëteit
donderdag, 10.00-12.30 uur

Filmavond
woensdag, 19.30 uur, Tuinzaal

Gym
maandag, 10.00 uur, Tuinzaal

Herenborrel
dinsdag, 1x per 3 weken, 17.00 uur, Tuinzaal

Klassieke muziek met Guus
vrijdag, 15.30 uur, Tuinzaal

Natuur doet goed
dinsdagmiddag – buitenactiviteit

Ondersteuning iPad/tablet/computer
volgens afspraak: Andries Brouwers
040 - 22 14 333

Senioren Eetpunt
geannuleerd tot nader bericht

Tarock – kaartspel
donderdag, 15.00 uur, Sociëteit

Yoga
vrijdag, 10.00 uur, Sociëteit

Zondagborrel
vanaf 16.00 uur, Tuinzaal

Meer informatie: receptie Eeckenrhode, info@eeckenrhode.nl, 040 22 82 800

Voorwoord

Oud wordt nieuw

We leven in een gekke tijd, horeca en restaurants zijn gesloten, (klein)kinderen mogen nog maar beperkt op bezoek komen, geen hand geven, geen knuffels of kus, maar anderhalve meter afstand houden. Het coronavirus heeft de wereld in een wurggreep. Juist in deze moeilijke tijd biedt Eeckenrhode haar ultieme meerwaarde. Samen staan we sterk, kunnen we elkaar steunen en zijn er binnen de corona-regels nog steeds mogelijkheden om elkaar te ontmoeten. Al 60 jaar bewijst Eeckenrhode haar unieke kijk op ‘samenleven’.

Mijn moeder, Mieke Spackler woont al vele jaren in dit mooie wooncomplex, en tot voor kort ook mijn schoonvader Martin Verhoeven. Afgelopen december hebben mijn vrouw Elles en ik het appartement van mijn schoonvader overgenomen. Hij moest helaas verhuizen omdat zelfstandig wonen voor hem moeilijker werd. Daarmee werd ik naast bezoeker ook een klein beetje eigenaar. Toen het bestuur van de VvE mij dan ook vroeg om toe te treden tot het bestuur, heb ik natuurlijk ja gezegd.

Binnen het bestuur ga ik de rol van Noud van der Weerden als penningmeester overnemen. Mede door zijn inzet, toewijding en vooral financiële kennis, staat Eeckenrhode er nu goed voor. Noud, heel hartelijk bedankt. Even kort iets over mij; Ik ben Jan Spackler, getrouwd met Elles en samen hebben we drie kinderen. Eind 2020 word ik even oud als Eeckenrhode, 60 jaar! Ik heb een bedrijfskundige achtergrond en was vele jaren bestuurder in de retail en bij de Rabobank. Nu heb ik mijn een eigen adviesbureau (HumanB).

Er staat komende jaren weer veel te gebeuren, een mogelijke nieuwbouw, als dan meer bewoners, een verdere verduurzaming van het bestaande pand, etc. Allemaal kansen om Eeckenrhode nog aantrekkelijker te maken. Lijkt me een mooie uitdaging.

Jan Spackler

Nieuwsflitsen

Noud en Jan

We nemen afscheid van penning-meester Noud van der Weerden. Ruim 10 jaar vervulde hij deze functie in het bestuur van Eecken-rhode. Zijn opvolger is onlangs in de Algemene Ledenvergadering benoemd; Jan Spackler volgt Noud op. Meer op pagina 24. Noud enorm bedankt voor alles en Jan veel succes en plezier in je functie.

Zondagborrel 10 jaar

De zondagborrel is dit jaar ook jarig! Bewoner Atie van Tricht en Florence Sommer, dochter van voormalig bewoners echtpaar Sommer, startten 10 jaar geleden met de gezellige en altijd goed bezochte Zondagborrel. Wellicht nu, met de vereiste afstand nog steeds een fijn vertier voor de bewoners van Eeckenrhode. Eeckenrhode bedankt de dames voor hun niet aflatende inzet en maakt het een keer goed wanneer er weer andere tijden aanbreken.

Wie is Wie

In U magazine nummer 24 kon de rubriek ‘wie is wie’ worden opgelost. Na de oplossingen te hebben bekeken is mevrouw Hof, bewoonster, de winnaar geworden. Zij ontvangt een heerlijke slagroomtaart! Gefeliciteerd!

Het wassende water

Op vrijdag 26 juni jl. was er na een heel lange droogteperiode eindelijk regen.
Die kwam met zo’n geweld naar beneden dat de afvoer voor het hemelwater het begaf. Ook de riolering kon het niet aan, met als gevolg dat bewoners Robin en Marijke, huismeester Frans, locatiemanager Pascalle en aannemer Peter Willems ’s nachts tot 4.00 uur hebben gewerkt om het water weg te krijgen. Op zaterdag werd verder gewerkt en werden bewoners met een berging in de korte gang gewaarschuwd hun berging na te kijken op wateroverlast.
Inmiddels is de verzekering geregeld. U ziet aan de foto dat we dit nooit meer mee hopen te maken! Helpers enorm bedankt voor de hulp, het was geweldig dat jullie meteen klaar stonden!

Buurtbus 10 jaar

Ondanks de Coronatijd werd toch het 10 jarig bestaan van de Buurtbus gevierd. De medewerkers van Eeckenrhode werden voor de gastvrijheid bedankt met een enorme taart met daarop een afbeelding van de Buurtbus voor de standplaats Eeckenrhode. Ook trakteerde de Buurtbus de bewoners met twee puzzels. Als het weer mogelijk is zullen we deze in de hal leggen zodat ze gezamenlijk gemaakt kunnen worden.

En dat was nog niet alles…

Eind oktober werd door chauffeurs van de Buurtbus een presentje afgegeven op Eeckenrhode. Een boekje met gebundelde anekdotes over wat buurtbusvrijwilligers hebben meegemaakt in de afgelopen tien jaren. Het boekje is inmiddels begonnen met een rondgang door Eeckenrhode en werd enthousiast ontvangen. Met dank aan de vrijwilligers van de Buurtbus en gelukkig gaan ze weer gefaseerd rijden.

Ode aan Pascalle - Corona exit

Het gedicht ‘ode aan Pascalle’ is anoniem ingezonden en gepubliceerd in de 25ste editie van het U magazine (zie jubileum uitgave, pag. 35). Tot op heden is het nog steeds onduidelijk wie het gedicht heeft ingezonden en daarom op deze wijze veel dank aan de inzender van de ode.

Helma en Hildegard

Receptioniste Helma Kusters gaat van haar welverdiende pensioen genieten na ruim 20,5 jaar op Eeckenrhode te hebben gewerkt. Een uitgebreid interview leest u op pagina 6.
Hildegard Becker, geen onbekende door haar vakantiewerk van afgelopen jaar, neemt het stokje over. We bedanken Helma voor haar geweldige inzet en gastvrijheid en wensen Hildegard veel succes en plezier op het fijne Eeckenrhode.

Afscheid Frans van Baaren

Op dinsdagmiddag 27 oktober nam de heer Frans van Baaren afscheid van Eeckenrhode.
Met een dankwoord van leden van de bewonerscommissie waarvan hij jarenlang voorzitter was, het bestuur en de herenborrel, werd met een lach en een traan teruggeblikt op de Eeckenrhode periode. Wij zullen hem op alle fronten missen en wensen Frans alle goeds op Berkelhof.

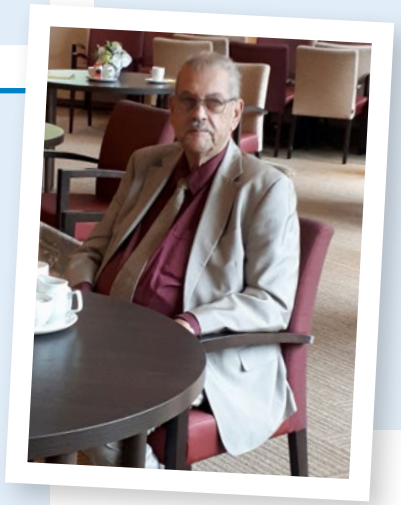

Afscheidsinterview Helma Kusters

“Ik vind het leuk om mensen te helpen”

Na 20 jaar het vaste gezicht achter de receptie van Eeckenrhode te zijn geweest gaat Helma Kusters op 20 oktober 2020 met pensioen. De redactie van ‘U’ sprak haar op haar een na laatste werkdag.

Wanneer ben jij hier begonnen?

‘1 maart 2000 ben ik hier begonnen, dat is dus ruim 20 jaar geleden. Mijn eerste baan was laboratoriumassistente bij limonadefabriek Herschi. Daarna, ergens in 1973, ben ik bij de kantorencentrale van de Amro Bank in Heerlen aan de slag gegaan. Mijn toekomstige man, René, was ondertussen voor zijn werk naar Eindhoven verhuisd, omdat we wilden gaan samenwonen zocht ik daar een baan. Dat werd de assurantieafdeling van de Amro Bank.
Na ongeveer 4 jaar werden mijn kinderen geboren en ben ik gestopt met werken. Op een bepaald moment, nadat ik 16 jaar niet had gewerkt, vroeg mijn oudste zoon of het niet weer eens tijd werd om aan het werk te gaan. Ik dacht, waar bemoeit hij zich mee. Het was uiteindelijk wel het duwtje dat ik nodig had om weer wat te gaan doen. Via het arbeidsbureau kwam ik terecht bij een call-center. Dat vond ik verschrikkelijk werk, maar het salaris was wèl fijn. Van het eerst verdiende geld zijn we met het gezin naar Londen gegaan. Mijn volgende baantje was een project bij Nissan. Ik moest per telefoon mensen warm maken voor een proefrit met een Nissan Almera. Na Nissan ging ik werken bij de gemeente Waalre en daarna bij Suurland, een maker van gemeentegidsen. Omdat ik goed met de tekstverwerker WP (WordPerfect) kon werken kon ik bij Eeckenrhode aan de slag. Dit was fijn omdat het veel dichter bij huis was.’

Hoe was dat in de eerste jaren op Eeckenrhode?

‘De eerste jaren was het een beetje stijfjes; je mocht absoluut geen “hallo” zeggen tegen een bewoner, maar altijd goede morgen of middag mevrouw of meneer met de naam erachter. Dit vond ik wel iets hebben. Nu is het ietsjes losser, is meer van deze tijd; is ook prima. Wat niet veranderd is: Eeckenrhode was en is een warm huis waar het fijn is om te werken, zowel met bewoners als met collega’s.’

Wat maakte het werken op Eeckenrhode bijzonder?

‘Ik heb in de afgelopen 20 jaar veel bewoners goed leren kennen. En door de jaren ook afscheid moeten nemen van veel bewoners. Bij degene waar ik een nauwe band mee had, raakte mij dat soms heel erg. Ik heb vorig jaar gezondheidsproblemen gehad. Alle reacties van bewoners en collega’s waren hartverwarmend. De laatste tijd hebben veel mensen gezegd het jammer te vinden dat ik stop. Dat doet mij goed. Beter zo dan dat mensen blij zijn dat ik ga.’

Jij kunt moeilijk 'nee' zeggen. Wanneer heb je een verzoek van een bewoner moeten weigeren?

'Dat kan ik mij eigenlijk niet herinneren. Ik heb altijd geprobeerd een antwoord te vinden, met een oplossing te komen. Nee-verkopen zit niet in mijn aard.'

Speciale herinneringen

'Er hebben veel bijzondere mensen op Eeckenrhode gewoond. Ik heb veel mooie momenten meegemaakt. Het is wel voorgekomen dat ik er met een bewoner op uit ging. Zo heb ik bijvoorbeeld met een bewoonster het Van Abbe Museum bezocht en de Tinteltuin in Eersel. In die tuin hebben we bloemen geplukt in de pluktuin. Ook ben ik vaker met bewoners naar concerten in het Muziekgebouw geweest. Een keer vroeg een bewoner of ik knoopsgaten in de mouwen van zijn witte hemd kon maken. Ik met de beste bedoelingen met het hagelwitte hemd naar huis. Net díe keer lekte mijn naaimachine olie, wat nooit eerder was gebeurd. De mouw was zwart. Dat was wel even een - HELP - moment.'

Wat ga jij missen?

'Ik zal missen dat ik geen onderdeel meer zal uitmaken van deze fijne en mooie werkomgeving. Ik zal de bewoners en natuurlijk de collega's gaan missen. Het voelt toch een beetje als een grote familie. Kortom het gevoel onderdeel te zijn geweest van een klein dorpje waar ik nu afscheid van neem.'

Wat gaan we missen als jij weg bent?

'Niet veel - lacht. Niemand is onmisbaar. Mijn collega's Dana en Caroline doen het heel goed. En mijn opvolger Hildegard gaat mijn plekje prima opvullen. Ik heb door de jaren heen van bewoners wel eens gehoord dat ik een luisterend oor ben geweest. Ik heb mij altijd makkelijk kunnen verplaatsen in het wel en wee van onze bewoners. De laatste jaren vond ik het moeilijker als het minder goed ging met bewoners. Dat deed mij dan meer dan voorheen.'

Hoe ziet jouw toekomst eruit?

'Ik ga een cursus volgen om eetbare paddenstoelen te vinden, wil o.a. meer tijd gaan besteden aan koken, creatieve dingen doen, leuke dingen met mijn 3 kleinkinderen doen en wat vaker naar het theater en de bioscoop.
We gaan volgende week slapen en eten bij Jonnie en Therèse Boer (3-sterren kok). Door Corona hebben we alle vakanties moeten afzeggen en het nodige geld bespaard. Nu ik met pensioen ga dachten we iets bijzonders te gaan doen.
Ik zal mijn gezicht nog wel eens laten zien op Eeckenrhode. Misschien ga ik als vrijwilliger bij Eeckenrhode aan de slag. En verder zien we het wel.'

In memoriam

Betty Fentener van Vlissingen-Hoogenboom

17 april 1927 - 15 juli 2020

Geboren in Londen, haar laatste jaren doorgebracht in Waalre en daartussen in vele landen en plaatsen gewoond. Vanuit Helmond waar we ons na ons trouwen hebben gesetteld zijn we in 2014 met veel plezier op Eeckenrhode komen wonen. Betty genoot van het deelnemen aan allerlei activiteiten, van het bijwonen van concerten op de zondag tot de Sociëteit op donderdag. En natuurlijk de gezamenlijke koffie, maaltijden en de zondagborrel.

Ze zat ook in de projectgroep die zich bezighield met de renovatie van Eeckenrhode, een enorm project maar met een heel mooi eindresultaat. Betty bedacht de naam 'De Tuinzaal` voor de zaal beneden, een mooie herinnering aan haar.

Ik wil alle medewerkers en de zorg bedanken voor alle hulp die Betty ontvangen heeft.

Jan Herman Fentener van Vlissingen

Ille Priem

11 februari 1928 – 1 februari 2020

Woonde samen met Mieke sinds december 2018 met veel plezier op Eeckenrhode.

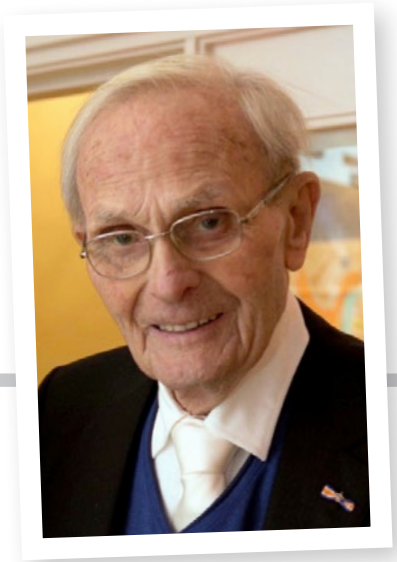

Zijn arbeidzaam leven speelde zich grotendeels af in Brabant in de gemeente Waalre als Directeur Gemeentewerken en later als Directeur Technische Dienst van de zuidelijke Kempen. Hij heeft intensief aan het leven deelgenomen met heel veel liefde voor het gezin en werk. In zijn eigen woorden: "Het was goed zo. Met heel veel dank aan mijn vrouw Mieke, de kinderen en al degenen die dit voor mij mogelijk maakten".

Len van Eck-Karman

8 september 1938 – 29 juli 2020

Bedroefd hebben wij 29 juli jongstleden afscheid moeten nemen van onze moeder, schoonmoeder en oma. Op 81-jarige leeftijd is zij plotseling maar ook niet geheel onverwacht van ons heengegaan.
De kracht van onze moeder is dat ze altijd voor mensen klaar stond. Hierdoor vergat ze vaak tijd voor haarzelf in te ruimen.
Toen mijn vader en moeder in Eeckenrhode introkken in 2010 waren ze fit en genoten samen en met andere bewoners van ritjes op de scootmobiel. Op navolging van het landelijk advies werd er tijdens de corona periode minder bezoek mogelijk en dat was voor haar en ons een zware tijd. Gelukkig had ze in het huis veel steun en vriendschap van José, Corrie en het verplegend personeel.

Daar zijn we heel dankbaar voor.
Wij zullen met plezier terugdenken aan de goede steun die we gehad hebben.

Namens de familie, Menno van Eck

Harry Nienhuis

28 april 1937, Eindhoven - 13 januari 2020, Veldhoven

Als wij aan papa denken, herinneren wij zijn ongelofelijke geduld en vertrouwen. Geduld voor hoofdzaken en bijzaken. Werken bij Philips en in heel veel clubjes als secretaris. Papa onderhield zijn eigen groentetuin en was altijd bezig zoals een vader dat is. Samen als gezin naar zee, naar Zoutelande, waren onvergetelijke tijden.

Na steeds wat meer afhankelijk van zorg te zijn geworden werd de stap naar Eeckenrhode gezet.
Papa was een man van weinig woorden en genoot van zijn nieuwe woonplek. In november 2019 brak hij zijn heup. Toch onverwacht was er het einde… op een zonnige maandagmorgen in januari. Zacht en samen hebben we afscheid genomen en denken we terug aan een lieve vader en het onvoorwaardelijke vertrouwen wat wij van hem hebben gehad.

Met liefde, Ingeborg, Myrte en Klaas Doeke

Activiteiten terugblik

Vanwege Covid-19 omstandigheden zijn vanaf 10 maart diverse activiteiten geannuleerd. Gelukkig heeft Stichting vrienden van Eeckenrhode het mede mogelijk gemaakt om in samenwerking met team Eeckenrhode diverse activiteiten te kunnen laten plaatsvinden. In het artikel op pag. 12 wordt u op de hoogte gebracht van de werkwijze en de activiteiten van de Stichting. Toch hebben we het afgelopen jaar veel mogen beleven…

Nieuwjaarsborrel

Gezellig als altijd vond deze plaats op 9 januari en werd muzikaal begeleid door pianist Leo Willemen.

Filmavond met Ton en Yvon

Op maandagavond 20 januari werd een prachtige film vertoond over Antartica.

De tweede film werd vertoond op 17 februari met als thema: Zuidelijk Afrika. We verheugen ons op nog veel meer moois.

Stanza presenteert Willem Wilmink

De Neerlandicus Willem Wilmink (1936–2003) schreef vanaf 1965 gedichten, essays, liedjes en proza. Een veelzijdig en getalenteerd man.
Stanza vertolkte diverse gedichten naar prachtige songs. Het was ontroerend speels en herkenbaar wat ze op zondag 9 februari ten gehore brachten.

Valentijnsdag

14 februari werd er tijdens de koffie om 11 uur aandacht besteed aan Valentijn.

Appeltaartconcert

Op zondag 8 maart werd een klassiek concert georganiseerd met als bijzonderheid appeltaart met slagroom. Een hele gezellige middag en tevens de laatste voor een langere periode… waar we toen nog geen weet van hadden.

Pasen

Geen Paaslunch, geen paasfair maar wel een buitengebeuren georganiseerd door de stichting Vrienden van Eeckenrhode inclusief stoepkrijten. Daarnaast verzorgde team Eeckenrhode ‘Pasen aan de deur’. Gekookte eitjes, een prachtig werkje gemaakt, in boekvorm, door kinderen van groep 6 en 7 van Basisschool De Meent. Dit alles werd te samen, met een bos bloemen uit naam van Anbo, per deur afgegeven.

Koningsdag

Een geurig en kleurig zeepje (‘veel handen wassen’ was het motto) kregen de mensen op 27 april aan de deur. Een leuke bijkomstigheid was dat sommigen in eerste instantie dachten dat het

snoepgoed was, totdat het wat dichter bij de mond werd gehouden en men een heerlijke zeeplucht rook. Karel de Jong verraste iedereen, zowel aan de voor- als achterkant van het gebouw, met zijn bekende en vrolijke optreden.

De 25ste editie jubileumuitgave U Magazine

Wat een inbreng! Het was ontroerend hoeveel poëzie er werd aangereikt. Het werd een jubileumuitgave van 40 pagina's. Een prachtig naslagwerk. Aan iedereen een dankjewel voor zijn of haar inbreng.

Bevrijdingsdag 5 mei

Het duo 'All Round Music' met John van de Ven en Theo Spanjers kwam op 5 mei, een prachtige en mooie warme dag, muziek ten gehore brengen. Het was genieten van de internationale evergreens en ook het buiten zijn.

Stichting Philomela

Op donderdag 21 mei, Hemelvaartsdag, kwamen twee leden van stichting Philomela prachtig pianospel en zang ten gehore brengen. Met prachtig weer was het genieten in de tuin.
Het optreden werd deels gesponsord door ASML. Een prachtig gebaar in deze tijd.

1 juni 2de pinksterdag

Franse chansons en heerlijk weer. Wat hebben we geboft met het weer deze zomer want daardoor was het mogelijk om diverse activiteiten buiten te organiseren. Edouard bracht met zijn speciale humor en mooie accent weer een glimlach op ieders gezicht.

Indonesische middag

Op zondag 16 augustus was het druk in de Tuinzaal. De 'Melati dancers' en zangers van 'Hotel Batavia' kwamen optreden. Helaas zonder groots buffet maar met lekkere hapjes en een drankje werd het al met al een mooie middag.

60 jaar Eeckenrhode

Koffie met gebak, een prachtige vlag die aangeboden werd door stichting Vrienden van Eeckenrhode, muziek door DJ William Vandijck en een 'lang zal hij leven' voor Michael Klok. Wij hopen dat we het jubileum in 2021 op grootse wijze kunnen gaan vieren. Wat in het vat zit verzuurd niet!

Mevrouw Balk 100 jaar!

30 Augustus werd samen met familie en genodigden de 100ste verjaardag van mevrouw Balk gevierd.

Filmavond met Ton en Yvon

Maandagavond 5 oktober werd de film vertoond over Guatemala. Een prachtige reis door het land, begeleid door Ton en Yvon Roodeweel.

Dudok

Het Dudok Quartet Amsterdam, een van de meest veelzijdige en aansprekende strijkkwartetten van dit moment, verzorgde op zaterdag 17 oktober een concert dat in het teken stond van het 60-jarig jubileum. Een ode aan Brahms. Professioneel, prachtig, bevlogen… gewoonweg fantastisch. Met dank aan Eeckenrhode Waalre cv die dit concert mogelijk heeft gemaakt.

STICHTING VRIENDEN VAN EECKENRHODE

Nu de Stichting Vrienden van Eeckenrhode bijna 2 jaar bestaat meent het bestuur dat het goed is om u, als bewoners van Eeckenrhode iets meer te vertellen over de stichting, wat we in de afgelopen twee jaar hebben gedaan en natuurlijk ook wat we in de komende tijd graag voor u willen doen.

Op 1 januari 2019 is Stichting Vrienden van Eeckenrhode van start gegaan. De directe aanleiding voor de oprichting van de Stichting Vrienden van Eeckenrhode was een grote schenking die Eeckenrhode ontving van een familie van een bewoner. Het oogmerk van de schenking was om er 'iets leuks mee te doen voor de bewoners van Eeckenrhode'. De VVE zag dit niet als haar taak, daar zij zich vooral bezighoudt met het onderhoud van ons gebouw, de tuin en het organiseren van dienstverlening; de meer noodzakelijke dingen dus.
De Stichting Vrienden van Eeckenrhode wil zich hier, met deze schenking als startkapitaal wél voor inzetten en heeft daarnaast ook het woongenot van de omwonenden meegenomen in haar doelstelling.
Door deze verbreding van de doelstelling kan de Stichting aangemerkt worden als een SBBI. Dat staat voor een Sociaal Belang Behartigende Instelling. Over de schenkingen die gedaan worden aan een SBBI hoeft geen schenkbelasting betaald te worden. Maar we hopen daarmee ook te bereiken dat Eeckenrhode en haar inwoners meer onderdeel gaan uitmaken van de buurt.

Het bestuur van Stichting Vrienden van Eeckenrhode bestaat uit een externe voorzitter, 2 bewoners van Eeckenrhode en een lid van het bestuur van de VVE.
In de afgelopen 2 jaar heeft Stichting Vrienden van Eeckenrhode, naast het startbedrag nog ongeveer 11000 euro ontvangen.
De inkomsten worden gevormd door:
– schenkingen en legaten,
– acties zoals een rommelmarkt,
– verkoop van goederen die geschonken worden bij het leegruimen van een woning of overbodige huisraad bij inhuizen,
– opbrengst van de verkoop van ansichtkaarten.

Om een goed beeld te krijgen van de wensen van de bewoners is hen de vraag gesteld: wat zou voor u het wonen in en rond Eeckenrhode nóg fijner maken?
Met die ideeën is het bestuur aan de slag gegaan.

2019

In veel reacties werd gewezen op de mogelijkheid om van de tuin meer een beleving te maken. Tel daarbij op dat het bestuur van de Stichting Vrienden van Eeckenrhode ook graag meer 'natuur' in de tuin wilde en het idee voor een vlindertuin met insectenhotel was geboren. Een deel van de tuin werd hiervoor opnieuw aangelegd, van paden en een terras voorzien en samen met bewoners ingezaaid met een bloemzaadmengsel waar insecten en vlinders op af komen. Het prachtige insectenhotel, mede mogelijk gemaakt door de familie Rieck, vormt het middelpunt van de vlindertuin.

Dit jaar hebben al veel bewoners, maar ook omwonenden een wandeling gemaakt door of langs deze kleine natuur-oase en ook in de komende jaren zal het in deze mooie tuin prettig zijn om te genieten van wat er bloeit en fladdert.

Op de warmste dag van 2019 zorgde de Stichting Vrienden van Eeckenrhode voor een Italiaanse ijscoman in de Tuinzaal, die voor de bewoners een heerlijk ijsje maakte.

2020

Het plaatsen van een AED (defibrillator) in de hal van Eeckenrhode was ook onderwerp van het wensenlijstje. Daarbij is het belangrijk dat de AED in geval van nood ook voor buurtbewoners dag en nacht bereikbaar is.
Begin dit jaar is de AED opgehangen, hebben we alle buurtbewoners hierover geïnformeerd en hebben we de AED aangemeld bij de gemeente. Hierdoor krijgen gediplomeerde AED-hulpverleners de locatie van onze AED op hun telefoon gemeld als zij worden opgeroepen in een noodsituatie. Maar ook voor onze eigen bewoners kan de AED gebruikt worden als zij dat wensen.

En toen werden we overvallen door Corona en konden veel van de gezellige activiteiten, die normaal in de Tuinzaal van Eeckenrhode worden georganiseerd, niet meer doorgaan.
Voor de Stichting Vrienden van Eeckenrhode was dit de aanleiding om diverse buitenactiviteiten te bedenken.
We starten met een draaiorgel dat op diverse plaatsen rond Eeckenrhode vrolijkheid heeft gebracht. Gezellige klanken die iedereen vanaf zijn balkon kon horen.

Uw enthousiaste reacties motiveerde het bestuur om nog meer "opvrolijk" activiteiten te bedenken. De kleurige steltlopers, vrolijke accordeonmuziek, streetdancers op het gazon, trompetklanken, de paasversiering in de tuin en natuurlijk het Buiten Bewegen met fysiotherapeut Liza. Allemaal bedoeld om de sleur van het binnen zitten te doorbreken en wat vrolijkheid brengen. En allemaal vanaf uw balkon te zien.

Helaas kon ook vanwege de corona-maatregelen het 60-jarig bestaan van Eeckenrhode maar heel bescheiden gevierd worden. Het cadeau dat de Stichting Vrienden van Eeckenrhode in petto had voor het jarige Eeckenrhode, een mobiele geluidsinstallatie, hebben we vooruitlopend op de verjaardag al in mei aan Eeckenrhode geschonken.

Daardoor konden we immers de vrolijke buitenmuziek en het Buiten Bewegen mogelijk maken.

Maar voor de 'echte' verjaardag op 25 augustus hadden we nog een extra cadeau. Een wens van veel bewoners; een betere herkenbaarheid van ons gebouw. De grote vlag met onze naam, die vanaf die dag trots wappert bij de ingang van Eeckenrhode.

In 2019 en 2020 heeft de Stichting Vrienden van Eeckenrhode ongeveer 10500 euro uitgegeven voor alle bovengenoemde activiteiten en cadeaus.

En zo naderen we het eind van dit bewogen jaar. Ook in 2021 wil het bestuur van Stichting Vrienden van Eeckenrhode zich weer inzetten voor bewoners en omwonenden van Eeckenrhode.
Heeft u daarvoor een leuk idee, laat het ons weten. Dat kan met een briefje aan de Stichting dat u afgeeft bij de receptie. Samen maken we wonen in en om Eeckenrhode nóg prettiger.

Hanneke Balk, Monique Krikhaar, Marianne Govers, Cor Stehouwer

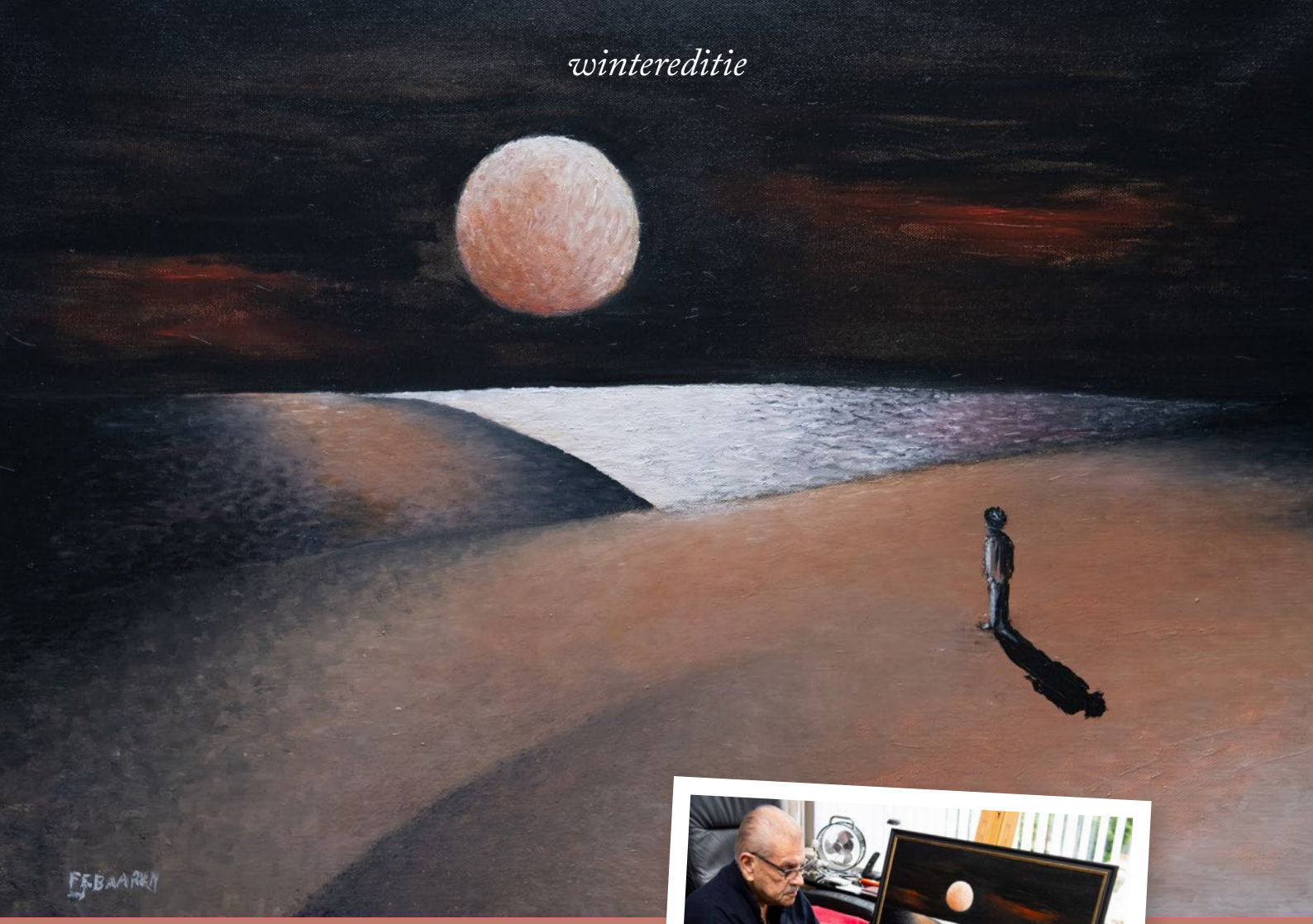

‘Eenzaamheid’

Tijdens het verwerken van het verlies van mijn jongste dochter en daarna van mijn partner en ook van mijn ex-vrouw kwam de problematiek van het coronavirus.

Omdat ik ook tot de kwetsbare categorie behoor werd dringend verzocht om zoveel mogelijk thuis te blijven en geen bezoek te ontvangen.

Deze contactloze periode maakte dat ik de stilte en eenzaamheid op een bijzondere manier heb ervaren en behoefte voelde om deze gevoelens te uiten door weer te gaan schilderen.

Eén en ander heeft geresulteerd in dit schilderij gebaseerd op een surrealistisch landschap in een nachtelijke situatie zonder enige begroeiing of levensteken. In dit landschap heb ik mezelf heel nietig afgebeeld op een plek van waaruit je diverse mogelijkheden hebt om naartoe te gaan maar welke je ook kiest, alles is onzeker en eenzaam.

De zwart/wit verhouding en de kleuren rood en terra versterken deze eenzaamheid.

F.C.J. van Baaren

swinkels elektro
073 - 549 60 64
www.swinkelselektro.nl

Elektrotechnisch installatiebedrijf

Wij denken graag met u mee!
Zowel voor, tijdens als na de werkzaamheden.

Ontwerp en aanleg van:

- Elektra installaties
- Laadpalen E-auto
- (Led)verlichting
- Keuring & inspectie

Swinkels Elektro
Mgr. v.d. Venstraat 29
5482 EK Schijndel

* Onderdeel van Swinkels E-tech groep B.V.

Smart Energy Concept

Uw partner in zonnepanelen

Als Sinterklaas binnenkort de daken weer op gaat,
moet hij steeds vaker balanceren tussen de zonnepanelen.

Wij vinden dat niet zo vreemd.

Zonnepanelen zijn niet alleen een investering
in een duurzame wereld, maar ook
een directe besparing op de energierekening.

**Meer weten over de mogelijkheden van
zonnepanelen voor uw dak?
Vraag een vrijblijvende offerte afspraak
met onze expert aan.**
(Hij heeft van de Sint wat lekkers gekregen om uit te delen)

Smart Energy Concept B.V.
Molendijk-Zuid 23C, 5482 WZ Schijndel
Telefoon: 088 - 130 02 50
www.smartenergyconcept.com
E-mail: administratie@smartenergyconcept.com

Afscheid nemen

doe je graag in een
vertrouwde omgeving

‘t Dennehuys in Waalre

Afscheid nemen is al moeilijk genoeg. Het is daarom fijn wanneer u dat in een **vertrouwde** omgeving kunt doen, uw eigen Waalre.

In een mooie groenrijke omgeving heeft Waalre haar eigen kleinschalige rouwcentrum: **‘t Dennehuys, vlakbij Eeckenrhode**. In onze warme, huiselijke familiekamer kunt u op een ontspannen, intieme en ongedwongen wijze afscheid nemen van uw dierbare.

Belangrijk: als u een uitvaartverzekering heeft afgesloten en u woont in Waalre, weet dan dat u het recht heeft om gebruik te maken van ‘t Dennehuys. Ook al laat men bij u de naam van ‘t Dennehuys niet vallen.

Voor informatie kunt u contact opnemen met Rian van Leest.
Over ‘t Dennehuys, maar ook over een **complete uitvaartverzorging.**
Want naast een rouwcentrum heeft u ook daarin een **vrije** keuze, ongeacht uw bestaande uitvaartverzekering.

‘t Dennehuys

Dennelaan 1 - 5583 AC Waalre - telefoon 040 - 21 21 071 - info@rvlu.nl

Heeft u een uitvaart-verzekering maar wilt u toch graag weten waar u aan toe bent als u door ons de uitvaart wilt laten verzorgen?

Weet dan dat u altijd welkom bent voor een vrijblijvend gesprek. Zodat u daarna een juiste keuze kunt maken. Een keuze die bij u past!

RIAN VAN LEEST
UITVAARTVERZORGING

uithuisservice
verhuist en levert op!

06-52360027 | 040-2938232
contact@uithuisservice.nl
www.uithuisservice.nl

Neem contact met ons op voor een vrijblijvende kennismaking!

ANNO 2007

Uithuisservice, een vertrouwd gezicht in huize Eeckenrhode, een fijn huis waar (h)erkenning en vertrouwen telt. Wij ervaren het telkens als heel plezierig als we in Eeckenrhode weer iemand van dienst mogen zijn.

In 2007 is UHS opgericht door Thomas van der Kallen, toen al bekend in de verhuiswereld. Hij zag de behoefte aan een totaalconcept waarin ontzorgen en meedenken centraal staan. Dat concept voeren we sindsdien met een fijn en vast team uit. Uithuisservice weet waar het om gaat bij verhuizingen. Na de verhuizing kunnen wij de oplevering van uw oude woning verzorgen. Denk aan het leegruimen, tapijt verwijderen en schade herstellen.

Kortom: iedereen kan dozen schuiven maar juist het ontzorgen en meedenken maakt Uithuisservice uniek. Wij komen vrijblijvend een offerte op maat maken waarin uw wensen centraal staan en vakkundig worden uitgevoerd.

Thomas van der Kallen

VLOER- EN RAAMBEKLEDING
DOOR ONS GEMETEN EN GEPLAATST

Wij nemen u al het werk uit handen.

Vloeren & Ramen

Maatwerk sta-op stoelen in leder en stof.

PROFITA

uw Woninginrichter
Gestelsestraat 59 www.profita.nl
Aalst-Waalre Tel. 040 - 22 13 922

COMFORTABEL W · O · N · E · N

Naar Eeckenrhode verhuizen?

Wilt u uw huis verkopen?
Wij denken graag met u mee.

Bel ons voor een vrijblijvend gesprek.

LEVER MAKELAARDIJ

WWW.LEVERMAKELAARDIJ.NL
TEL. 040-2114347

NVM

Interview Frans Otten

Het verhaal van Frans de Tweede

De redactie van 'U' sprak met Frans Otten, oud-bestuurder van Philips en zoon van Frans Otten, oud-voorzitter Raad van Bestuur van Philips en schoonzoon van Anton Philips, één van de grondleggers van Philips. Het gesprek ging natuurlijk over, hoe kan het ook anders, Philips. Maar ook over tennis, sociale bewogenheid en de relatie met zijn gezin.

Hoe heeft uw jeugd eruit gezien?

'Ik ben in 1934 geboren aan de Parklaan in Eindhoven. Mijn vader heette Frans Otten en mijn moeder Anna Philips. Mijn grootvader Anton Philips was mede-grondlegger van Philips. Ik had een 8 jaar oudere broer, Jan-Diederik, we noemden hem Diek. In opdracht van mijn ouders werd in 1936 gestart met de bouw van het Grote Heihuis op het terrein van Eindhovensche Golf. Daar heb ik vanaf mijn 4e gewoond. En in mijn latere leven ben ik daar met mijn vrouw gaan wonen en heb daar gewoond totdat ik naar Eeckenrhode verhuisde. Overigens is mijn vrouw een half jaar na onze verhuizing in 2000 overleden. Een hele verdrietige periode.

Frans samen met zijn vrouw en dochter Isabel.

Vanaf mijn 6e tot mijn 11e jaar, tijdens de 2e wereldoorlog heb ik met mijn ouders en grootouders in de VS gewoond, in Larchmont, iets ten Noorden van New York. Mijn ooms en tantes bleven tijdens de oorlog in Nederland. De verhuizing naar de VS had te maken met een verplaatsing van de bestuurszetel naar de 'vrije wereld', ter bescherming tegen de Duitsers. De familie die in Nederland bleef hield zich bezig met de, zo goed en zo kwaad als dat ging, voortzetting van de Nederlandse activiteiten. Nadat we in het najaar van 1945 terugkwamen in Nederland ging ik naar de Nutsschool aan de Reigerlaan in Eindhoven, volgens mij bestaat die school nog steeds. Daarna volgde ik het Lorentz Lyceum, heb daar een geweldige tijd gehad. In mijn opvoeding

werd ik gestimuleerd om breed actief te zijn en ook naast mijn school en studie activiteiten te ontplooien. Ik ben op het Lorentz bestuurlijk actief geweest in de leerlingenvereniging als sportcommissaris en als voorzitter.'

'Na afronding van de middelbare school ben ik in 1954 rechten gaan studeren in Leiden en lid geworden van het studentencorps Minerva. Ik ben daar voorzitter geworden van de muziekvereniging en heb daar in 1958-1959 in de "senaat" gezeten, verantwoordelijk voor de subverenigingen. Ook ben ik tijdens mijn studietijd secretaris van de Nederlandse studentenraad geweest.'

Hoe was het om op te groeien als onderdeel van de Philips-familie?

'Ik had een gevoel van trots. Overigens waren mijn ouders heel bescheiden en zwelgde ze niet in de status die hoorde bij de positie die ze hadden. Ik was trots, maar voelde mij niet beter dan anderen. Philips was ook in mijn jeugd al een groot bedrijf. Ik heb altijd een enorme bewondering gehad voor mijn vader. Hij was een geweldig bestuurder, sommigen zeggen dat hij misschien wel de beste bestuurder is geweest die Philips heeft gehad. Hij heeft daar van 1939 t/m 1961 aan het roer gestaan en ook de wederopbouw na de oorlog geleid.

Ondanks de grote verantwoordelijkheid die mijn vader droeg heb ik nooit het gevoel gehad tekort te zijn gekomen in mijn jeugd aan de aandacht van mijn vader. Hij was heel sportief. Ik heb veel met hem getennist, geskied, berg beklommen. Die liefde voor sport heb ik van mijn vader overgenomen. In mijn jeugd gingen we ieder jaar skieën in Lenzerheide en in de zomer naar Crans Montana om te golfen, tennissen en vakantie vieren. In mijn jeugd was het reizen zoals we dat nu kennen heel ongebruikelijk. Ter illustratie, ik heb de Middellandse Zee voor het eerst pas gezien toen ik in Frankrijk ging werken.'

Vader Frans Otten (de 1e).

Op het verkeerde been

'Toen ik 17 jaar oud was werd een hartafwijking geconstateerd. Ik zou een te nauwe aorta hebben. Ik moest mijn sportambities laten varen. Ik stopte tot mijn grote spijt met tennissen terwijl ik kampioen was van mijn middelbare school. Ik heb mij toen gestort op het golfen, niet onverdienstelijk, heb handicap 3 gespeeld en ben ook lid geweest van het Nederlandse golf jeugdteam. Als ik niet had gekozen voor een senaatspositie van mijn studentenvereniging was ik denk ik nog wel verder gekomen met het golfen. Ik dacht toen dat de senaat belangrijker zou zijn voor mijn toekomst dan mijn golfprestaties. 24 jaar later is geconstateerd dat er een verkeerde diagnose was gesteld. Aan mijn hart mankeerde niets, gelukkig.'

En natuurlijk bij Philips aan de slag

'Na mijn studie ben ik een jaar stage gaan lopen bij verschillende afdelingen van Philips waarna ik commercieel medewerker werd bij Philips Frankrijk. Ik hield mij bezig met verkoopondersteuning van Philips-distribiteurs. In de laatste periode ben ik plaatsvervangend chef van het nieuwe filiaal in Limoge geweest. En na Frankrijk heb ik bij de beeldbuizengroep, electronics, components en materials gezeten.'

'Ik heb mijn vrouw, een Française, ontmoet in een tentje aan de Champs Élysées. Zij had in de Franse Studentenraad gezeten, ik in de Nederlandse. Dat was een leuk eerste gespreksonderwerp. Een wederzijdse kennis had ons met elkaar in contact gebracht. Het was 'love at first sight'. Ik heb haar aan mijn ouders voorgesteld in hun chalet in Crans Montana. Kort daarna zijn we verloofd en in hetzelfde jaar (1964) in november getrouwd. We hebben het tot aan haar overlijden in 2000 met elkaar volgehouden.'

'Mijn oudste kind, Isabel is geboren in 1965, zoon Frans (de derde) in 1967 en mijn jongste, Christian is geboren in 1971. Toen woonden we in Spanje, in Barcelona. Daar was ik directeur van een commerciële organisatie van Philips die zich bezig hield met de verkoop van componenten aan Spaanse fabrikanten. We hebben daar 4 jaar gewoond, het hele gezin heeft daar

Spaans leren spreken. In 1972 kwamen we terug in Nederland en ben ik in een aantal commissies terecht gekomen van waaruit ik op een meer beschouwende manier naar de Philips organisatie kon kijken. De commissies hielden zich bezig met organisatie-ontwikkeling, externe betrekkingen en strategie. Philips was in die tijd veel bezig met de relaties met stakeholders. Daarbij werd gekeken naar en verantwoordelijkheid gevoeld bij de belangen van onder meer klanten, medewerkers, leveranciers en de samenleving in brede zin. Philips was al sinds de jaren '30 maatschappelijk betrokken. Er werd geïnvesteerd in maatschappelijke infrastructuur zoals het Philips Ontspanningsgebouw, diverse sportverenigingen waaronder PSV, ETOS en onderwijs. Philips heeft in die jaren een sociale reputatie opgebouwd. In de jaren '80 kwam die onder druk te staan doordat het Angelsaksische kapitalisme de norm werd ook in West-Europa. Het draaide op een bepaald moment alleen maar om de aandeelhouders en korte termijn winst. Dat staat enorm ter discussie. Je zou kunnen zeggen dat Philips begin-midden 20ste eeuw zijn tijd ver vooruit was. Dat sociale gezicht werd beïnvloed door de normen en waarden van de familie, die ook sterk vertegenwoordigd was in de leiding van het bedrijf. Na die commissies ben ik voorzitter geworden van de afdeling Sociale Zaken. Deze afdeling hield zich bezig met personeelszaken in brede zin. In 1977 ben ik in de Raad van Bestuur (RvB) gekomen met de verantwoordelijkheid Sociale Zaken en Externe Betrekkingen.'

Was dat omdat dit vanuit de familie werd verwacht?

'Ja, en omdat ik dit zelf graag wilde. Dat was wel even wennen. Ik was toen voor die positie met 43 jaar jong. Ik kwam tussen zeer ervaren bestuurders. Overigens, er zaten toen nog geen vrouwen in de RvB. Het onderhouden van externe relaties werd mijn belangrijkste verantwoordelijkheid. Ik vertegenwoordigde Philips toen ook bij werkgeversvereniging VNO, ben daar een tijdje vice-voorzitter geweest in de tijd dat Chris van Veen voorzitter was. Na mijn RvB positie ben ik voorzitter geworden van de commissie die de Philips organisatie in Nederland moest herstructureren. Tot dat moment werd Philips Nederland geleid door de RvB.

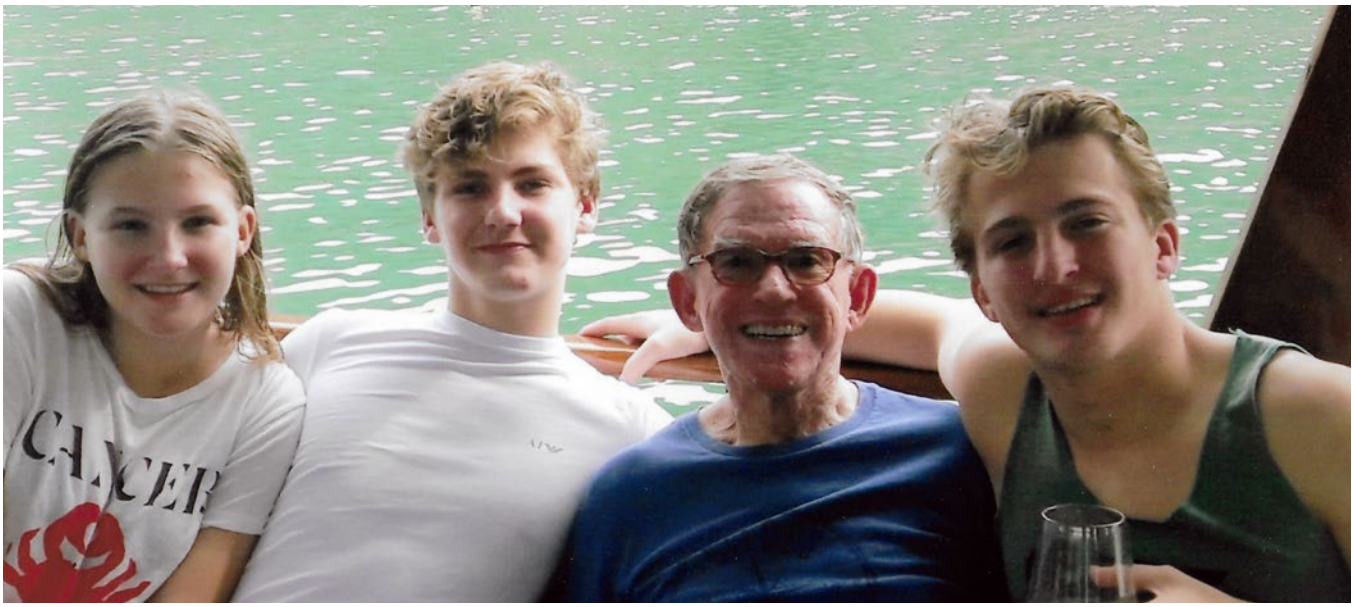

Frans, samen met kleinkinderen Anique, Olivier en Frans (de 3e) (vlnr).

Catherine Otten-Oudot, de vrouw van Frans.

We hebben in die tijd de Nederlandse organisatie opgesplitst in een internationale- en Nederlandse organisatie. Landen buiten Nederland mochten niet de indruk krijgen dat Philips Nederland werd voorgetrokken door de RvB. Een hele complexe operatie. In die tijd werkten er circa 100.000 medewerkers voor Philips alleen al in Nederland. Ik kan mij herinneren dat we maar liefst 65 adviesaanvragen bij de verschillende ondernemingsraden hebben voorgelegd. Toen we die structuur veranderde was ik verantwoordelijk voor de Nederlandse Raad van Bestuur. Na die reorganisatie ben ik weer toegetreden tot de RvB en verantwoordelijk geworden voor een aantal hoofdorganisatieonderdelen waaronder PIT, Medical Systems en kleine huishoudelijke apparaten en een aantal regio's. Door verschil van inzicht binnen de RvB heb ik op een gegeven moment een stap zijwaarts gezet. Ik was het er niet mee eens dat Medical Systems in de etalage werd gezet. Hoewel uiteindelijk besloten is om Medical Systems niet te verkopen schuurde het enigszins in de bestuurskamer. Dat was voor mij de belangrijkste reden om te stoppen als bestuurder. Na een aantal moeilijke decennia heeft Philips na een strategische heroriëntatie gekozen voor een focus op de medische markt en is daardoor nu zeer succesvol.'

Hoe was het om op zo'n machtige positie te zitten?

'Dat voelde heel natuurlijk aan. Het was mij met de paplepel ingegoten. Het lag in een logische lijn met de carrières van mijn vader en grootvader. Ook mijn broer heeft carrière gemaakt binnen Philips en heeft het geschopt tot technisch directeur van de lichtdivisie, toen een van de grootste divisies van Philips.'

Terugkijkend op uw tijd bij Philips, zijn er zaken die u met de kennis van nu anders zou hebben gedaan?

'Achteraf gezien had ik nog zwaarder willen inzetten op het stakeholders management binnen Philips als tegenwicht tegen de verheerlijking van het Angelsaksische model en aandeelhouderswaarde. Het sociale gezicht van Philips behoorde decennia lang tot de identiteit van Philips. En heeft het bedrijf ook heel veel gebracht. Met de kennis van nu was toen te sterk sturen op de korte termijn niet de juiste keuze.'

Zagen ze u ook wel eens thuis?

'Ik heb dit allemaal kunnen doen omdat ik van mijn vrouw de ruimte kreeg om carièrre te maken binnen Philips. Ik heb ook altijd tijd kunnen vrij maken voor de kinderen. Ik ben coach geweest van een hockeyteam en van het tennisteam van mijn oudste zoon. In Spanje hadden we een zeiljacht, een tweemaster. We hebben veel gezeild met de kinderen en met hun vrienden. Naar Ibiza, Formentera. Ik kan goed zeezeilen. Ik was altijd stuurman, maar we hadden ook steeds een professionele schipper aan boord.' Heeft

u uw kinderen geholpen met hun scholen? Lachend: 'Ze hadden niet veel hulp nodig.'

En toen met pensioen?

'Nee. In 1990 ben ik gestopt bij Philips. Kort daarna ben ik voorzitter geworden van de Commissie Toptennis van de Tennisbond en lid van het dagelijks bestuur. Ik hield me bezig met de ontwikkeling van toptennis in Nederland. Ik was nauw betrokken bij de selectie van Nederlandse toptennissers voor diverse landenwedstrijden. Dat was een fantastische tijd omdat we in die tijd de beste tennissers hadden; Krajicek, Siemerink, Haarhuis en Koevermans. Ik was erbij toen Kraijcek Wimbledon won! Geweldig! Ik heb veel Grand Slams bijgewoond, zelfs 8 maal de Australian Open. In 1999 ben ik gestopt met mijn rol bij de Tennisbond. Hoewel ik die rol als vrijwilliger invulde kostte deze bezigheid mij wel 80% van mijn tijd. Dat had ik er graag voor over omdat het mijn hobby was.'

'Na een aantal tussenjaren ben ik bestuurslid geworden van AMREF Flying Doctors, een NGO in Oost-Afrika. Wij zochten sponsors voor medische hulp in dunbevolkte gebieden in Afrika waaronder de distributie van medicatie, transport van patiënten, leveren van medische hulp en de opleiding van medische assistenten. Uitgangspunt van AMREF was om Afrikanen te helpen om zichzelf te helpen. Het hoofdkantoor zat en zit nog altijd in Nairobi, Kenia. Ik ben veel in Afrika geweest en kende Afrika al uit mijn tijd bij Philips. Ik ben daar tot mijn 75ste bij betrokken geweest. Daarna ben ik 'echt' met pensioen gegaan. Ik ben gaan reizen, vaak samen met mijn kinderen. Op mijn bucketlist staan nog meerdere bestemmingen waaronder Sicilië, Patagonië (het zuidelijkste puntje van Zuid-Amerika) en Marokko.'

Hoe is de relatie met uw kinderen en kleinkinderen?

'Mijn relatie met mijn kinderen is altijd goed geweest. Ook met mijn kleinkinderen. Overigens is er ook een Frans de vierde! - lacht -. Bij de ene heet ik Opa Otje bij de andere heet ik Boppa, van Bon Pappa. Ik zie ze veel. Nu op het ogenblik jammer genoeg minder door Corona. Mijn dochter Isabel woont in Amsterdam, zoon Frans in Hong Kong, door de hele situatie in Hong Kong woont hij nu voorlopig in Amsterdam. Christian woont in Oegstgeest.

Waarom bent u naar Eeckenrhode verhuisd?

'Ik woonde in een groot huis op het terrein van de Eindhovensche Golf, het Grote Heihuis dat mijn ouders in de 30-er jaren van de vorige eeuw hebben laten bouwen. Het werd te groot. De mensen om mij heen die hielpen met al het onderhoud werden ook ouder. Ik wilde mijn kinderen er niet mee opschepen. Toen Wim van de Leegte interesse had om de Eindhovensche Golf en de huizen op het terrein, waaronder het huis dat ik bewoonde, te kopen heb ik de knoop doorgehakt. Ik heb voor Eeckenrhode gekozen vanwege de goede reputatie en het gegeven dat Eeckenrhode zo'n beetje in de achtertuin van mijn vorige woning ligt. Dit hier voelt als mijn biotoop.'

Een deel van het nageslacht Otten.

Afscheidsinterview penningmeester Noud van der Weerden

“We zijn van ‘sparen achteraf’ naar ‘sparen vooraf’ gegaan”

Hoe ben je ooit in het bestuur van Eeckenrhode terecht gekomen?

‘Ik werkte destijds bij stichting Archipel als concern controller. Archipel had 12 appartementen in Eeckenrhode, wilde dat die appartementen goed werden beheerd en vond het belangrijk om iemand in het bestuur te hebben. De positie van penningmeester gaf Archipel inzicht in de financiën. Bart Smits zat vóór mij namens Archipel in het bestuur. Hij vroeg mij of ik zijn positie wilde overnemen. Er moest toen ook een nieuwe voorzitter komen. De VvE had oud-notaris Harrie van Iersel op het oog. Hij wilde wel voorzitter worden maar stelde als voorwaarde dat er een goeie penningmeester zou komen. Na een kennismakingsgesprek raakten we beide enthousiast en hebben we ons kandidaat gesteld voor het bestuur. Tijdens een Algemene Ledenvergadering in november 2010 zijn we benoemd als bestuurder.’

Wat trof je aan?

‘Een balans die helemaal uit zijn verband was gerukt. Een negatief resultaat over 3 jaar van bijna 432.000 euro, een hoge debiteuren- en crediteurenstand, een krappe liquiditeit en veel te verwachten claims. Doordat een aantal leden het niet eens was met het gevoerde beleid was de post nog te innen servicekosten fors gestegen. In 2010 betaalde een gemiddeld appartement een servicekostenbijdrage van 10.000 euro per jaar. We zitten nu 10 jaar later op een bedrag van 7.800 euro per jaar. Er was een grote leegstand. Ik denk dat ongeveer de helft van de appartementen onbewoond was. Dat maakte dat we met veel gefrustreerde erfgenamen te maken kregen omdat ook bij leegstand de servicekosten moesten worden betaald. Er waren spanningen tussen leden van de VvE doordat er een groot-eigenaar in beeld was gekomen. De sfeer op Eeckenrhode was om te snijden.’

Zag je het toen wel zitten om aan die klus te beginnen?

‘Jazeker, het was ook mijn job bij Archipel. Ik hield mij daar bezig met de financiële kant van het vastgoed. Dit was in zekere zin een volgende klus. Binnen het bestuur was er een grote ‘sense of urgency’ dat er iets moest gebeuren. Je zou kunnen zeggen dat er sprake was van crisismanagement. De voorzitter Harrie van Iersel deed dat met verve. Hij was niet bang om impopulaire maatregelen te nemen om het tij te keren. De problemen

Noud van der Weerden; 'Ik ga iedere dag met mijn hond op stap, heerlijk de natuur in.'

zaten toen op verschillende vlakken. Communicatie en vertrouwen en natuurlijk op financieel vlak. Daarnaast kampte het gebouw met achterstallig onderhoud en was de dienstverlening niet op orde. We hebben toen diverse activiteiten uitbesteed om meer vraag gestuurd te kunnen werken, maar ook om kosten te verlagen. We hebben toen bijvoorbeeld gezocht naar een externe cateraar die in onze eigen keuken zou gaan koken. Daarvoor hadden we eigen koks in dienst. We zijn toen van een maaltijdprijs van ongeveer € 16,- naar een bedrag van € 10,- gegaan. Alle financiele tekorten moesten in een, voor leden van de VvE, acceptabel tempo worden weggewerkt.
Overigens noemen ze mij ook wel een ras optimist. Ik ben niet geïnteresseerd in dingen die niet kunnen. Des te meer in mogelijkheden. Ik denk een eigenschap die in mijn Eeckenrhode tijd goed van pas is gekomen.'

Hoe kijk je terug op 10 jaar Eeckenrhode?

'Op zich met veel voldoening. Met veel plezier heb ik samen met de mede-bestuurders en locatiemanager de klus kunnen klaren. Een belangrijke ingreep was om de financiële administratie terug in huis te halen. Dat gebeurde daarvoor door een extern dienstverlener. Dat gaf veel meer inzicht en grip op de financiën. En daarmee handvatten voor uit te zetten beleid. De klus op Eeckenrhode lijkt op het project dat ik daarvoor bij Archipel had gedaan, op een andere schaal. Als je ziet dat je met een klein clubje mensen zoveel kunt bereiken geeft dat heel veel voldoening.
Een belangrijk kantelpunt was de komst van Pascalle Jacobs, de locatiemanager. Zij is de verbindende factor gebleken tussen bestuur, personeel en bewoners. Zij heeft een belangrijke rol gehad in het creëren van een fijne woongemeenschap. Achteraf bezien is het een geweldig teamprestatie geweest.'

Wat waren de hoogtepunten?

‘Ik vond het in huis halen van de administratie zeker een hoogtepunt. Maar ook het opschonen van alle probleemdossiers. Het project Brandveiligheid, het eerste grote project dat we deden, was ook een mooi en relevant project. Na een aantal moeilijke eerste jaren werden al snel bijna alle besluiten in de ALV’s unaniem aangenomen. Er was sprake van een omslag van wantrouwen naar vertrouwen. Het feit dat de servicekosten met bijna 25% zijn gedaald in een periode van 10 jaar in combinatie met de uitvoering van in totaal circa 2 miljoen aan renovatieprojecten is ook wel iets om trots op te zijn.’

Golfen met zakenrelaties.

Hoe laat je Eeckenrhode achter?

‘Dat ga ik morgenavond tijdens de Algemene Ledenvergadering laten zien - lacht. Dan presenteer ik de begroting voor 2021. Voor wat betreft liquiditeit heb ik altijd heel sterk gestuurd op cashflow. Wat komt er daadwerkelijk aan geld binnen en wat gaat er uit. Dat is altijd goed in balans geweest. De vereniging heeft altijd voldoende liquiditeit gehad. We hebben in de afgelopen jaren een aantal renovaties gefinancierd. Als deze uit de exploitatie gaan lopen gaat het hard de goede kant op met de liquiditeit. We hebben de omslag moeten maken van ‘sparen achteraf’ naar ‘sparen vooraf’. Sinds een aantal jaren begint Eeckenrhode door een aantal slimme investeringen weer vet op de botten te krijgen. Toen ik aantrad was er een onduidelijk plan voor het groot onderhoud. Er ligt nu een plan dat voor iedereen te begrijpen is. Als we nu zien dat Eeckenrhode een lange wachtlijst hebt trek ik met een gerust hart de deur achter mij dicht.’

Zul je Eeckenrhode gaan missen?

‘Ja en nee. Dat klinkt misschien wat raar. Ik ben sinds 1998 als freelancer actief in de zorg. Ik vond het altijd leuk om weer aan een nieuwe klus te beginnen. Ik keek nooit terug, maar altijd vooruit. Dus in die zin zal ik het niet missen. Ik heb een werkzaam leven van 47 jaar. Corona heeft mij doen inzien dat we de dag moeten plukken. Ik heb al de nodige generatiegenoten zien wegvallen. Ik wil mijn tijd gebruiken om meer van mijn gezin en kleinkind mee te krijgen. Nog wat meer gaan golfen, met de hond op stap. Ik zal het gaan missen in de zin dat het allemaal best wel goed is gelukt en het leuk is om daar onderdeel van te zijn geweest.’

Wat ga je nu doen?

‘Zoals ik al zei, meer tijd voor mijn gezin, kleinkind, hond, golfen en lekker in de tuin bezig zijn. Er zijn ook nog wel wat klussen in de familiesfeer waar ik wat ondersteuning kan bieden. Ik ga me niet vervelen.’

Speurder

Ik heb een communicatie systeem aan te bieden (genaamd KOMP), speciaal gericht op senioren aan wie de digitalisatie golf bewust of onbewust voorbij gegaan is.
Het betreft een tablet/tv zonder knoppen, zelfs de aan-uit knop ontbreekt.

Het systeem is autonoom, staat 24/7 aan, en is altijd actief benaderbaar via internet. Er kunnen via een eenvoudige app door anderen teksten en foto's op worden weergegeven en er kan ook een éénzijdige video-spraak verbinding mee worden gemaakt.

Ik heb het systeem ongeveer 4 jaar tot volle tevredenheid in een thuissituatie gebruikt voor het contact met- en begeleiding van een 90-jarige met een geheugenprobleem. Mogelijk zijn er op Eeckenrhode bewoners (of familieleden daarvan) naar zo'n systeem op zoek. Op internet is dit systeem moeilijk te vinden.

Interesse?

Voor meer details, bel mij (06 234 736 73) en/of kijk op www.noisolation.com.
Frank Balk, Eeckenrhode A08

We hebben zonnepanelen!

Sinds september liggen er 260 zonnepanelen op ons dak. De energie die deze panelen opwekken wordt gebruikt voor het elektriciteitsverbruik in de algemene ruimtes van Eeckenrhode.

Eeckenrhode heeft voor het elektriciteitsverbruik in de algemene ruimtes in 2019 134.105 Kwh verbruikt. De verwachting is dat de zonnepanelen ongeveer 60% daarvan gaan opwekken. In de afgelopen jaren is het elektriciteitsverbruik gedaald. Ondanks dat we extra apparaten in gebruik hebben genomen waaronder een aantal airco's (Tuinzaal, fysiofitness en kantoor). Een reden voor de daling is dat Eeckenrhode in de afgelopen jaren is overgegaan op LED-verlichting. In de grafiek hiernaast is de ontwikkeling van het elektriciteitsverbruik te zien. Het cijfer in 2021 is een prognose.

Dashboard

De zonnepaneleninstallatie is aangesloten op een app. Via een smartphone is voortdurend te volgen wat de opbrengst van de zonnepanelen is. 'Realtime'. De opbrengst wordt uitgedrukt in KWh en in geld. Ook kun je zien hoeveel CO_2-uitstoot wordt bespaard. In de periode 2 t/m 25 oktober heeft Eeckenrhode 30 'bomen geplant'. Dat wil zeggen dat de besparing aan uitstoot gelijk staat aan te planten van 30 bomen. In de komende jaren gaat Eeckenrhode een denkbeeldig groot bos planten. Wat mooi!

Via een app kun je zien wat de zonnepanelen opleveren.

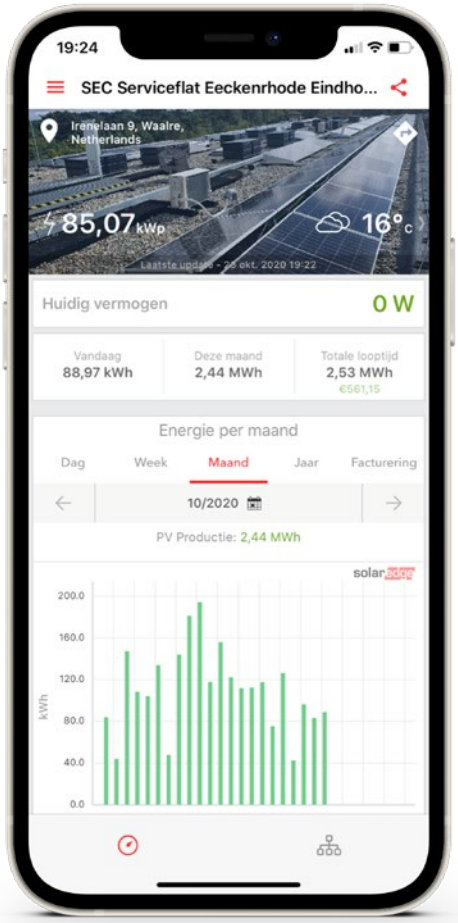

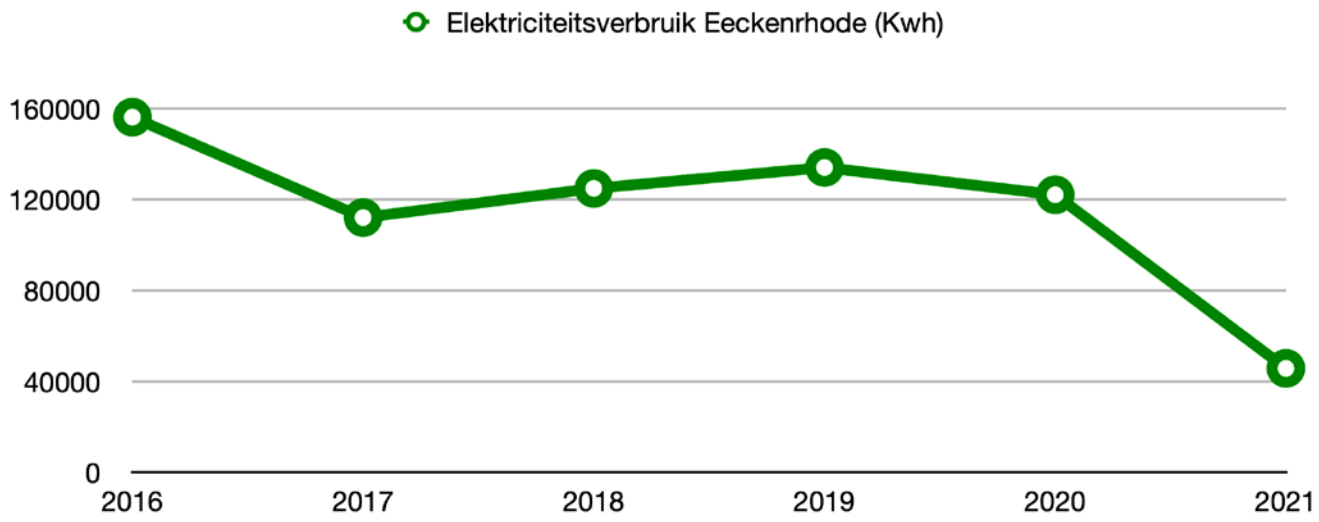

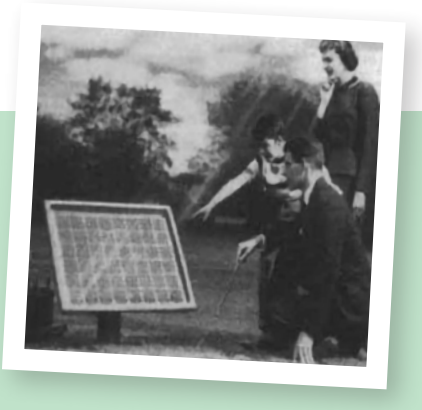

Geschiedenis zonnepanelen

De zon is een onuitputtelijke bron van energie voor de aarde. De Griekse filosoof Aristoteles onderkende dit effect al en bedacht hoe men huizen zo kon bouwen, dat zonnewarmte optimaal benut kon worden.

Ook de Romeinen herkenden de kracht van de zon en ontwikkelden 'Heliocamini', een door glas afgesloten ruimte die werd gebruikt als een soort zonneoven. Maar hoe zijn zonnepanelen ontstaan? Voor de geschiedenis van zonnepanelen gaan we terug tot ongeveer 1839. Toen ontdekte de Franse fysicus Antoine César Becquerel het zogenaamde 'fotovoltaïsche' effect. Voor het eerst werd ontdekt dat zonlicht kon worden omgezet in elektriciteit.
50 jaar later werd de eerste zonnecel gemaakt, wat diende als basis voor de zonnepanelen zoals we die vandaag de dag kennen. De eerste zonnecellen waren echter niet zo krachtig als die wie we nu kennen, ze konden slechts 1 á 2 procent van het zonlicht omzetten in energie. Het heeft tientallen jaren geduurd voordat zonnecellen genoeg rendement opleverden om interessant te zijn voor particulier gebruik. In 1999 werd een hoogtepunt bereikt, met een zonnecel met een fotovoltaïsch rendement van 36 procent.

Sinds 2000 is het opwekken van energie uit zonnepanelen steeds rendabeler geworden. Door dalende productiekosten van zonnepanelen en almaar stijgende energiekosten, is het voor zowel consumenten als bedrijven steeds interessanter geworden om zonnepanelen aan te schaffen.

Activiteiten vooruitblik

November 2020 t/m maart 2021

Activiteiten i.v.m. corona onder voorbehoud

In verband met de geldende maatregelen en onzekerheden betreft het kunnen laten doorgaan van de diverse activiteiten zijn onderstaande activiteiten onder voorbehoud en is opgave bij de receptie van uw kant gewenst. U ontvangt per activiteit informatie. Dank voor uw begrip.

Opticien aan huis
Maandag 8 november
15.00 – 17.00 uur

Op afspraak (u kunt zich aanmelden bij de receptie) komt onze inmiddels vertrouwde 'Bram Opticien' weer aan huis. Met de door hen genomen voorzorgsmaatregelen kunt u gerust een afspraak maken. Afspraak is op volgorde van aanmelden.

Op reis met Ton en Yvon
Filmavond – Maandag 30 november

Yvonne en Ton Roodeweel, presenteren voor u wederom een interessante film. Dit keer gaat de film over hun reizen naar Spanje.

Klassiek met Guus
Twee vrijdagmiddagen per maand, 15.30 uur

Komt u ook genieten van Klassieke muziek met een samengesteld programma door Guus Maas?

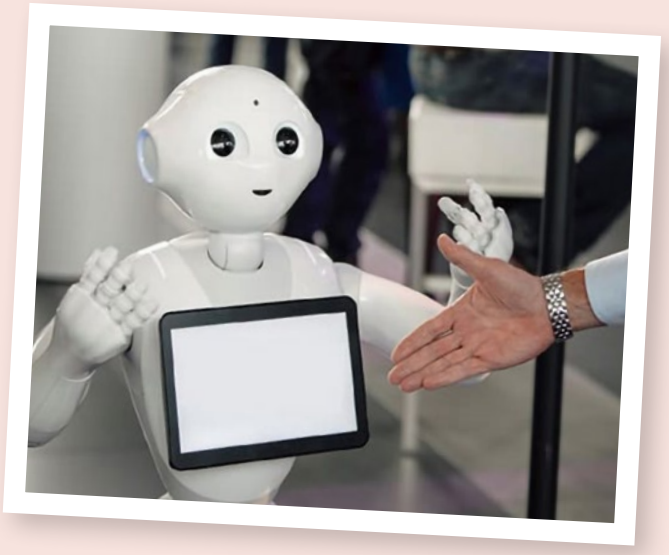

'Blijft de mens de baas over robots?'
Vrijdag 11 december
15.00 – 16.30 uur

Lezing door bewoner de heer Klamet
Robots worden steeds slimmer en krijgen een toenemend zelflerend vermogen.
Op een gegeven moment zijn ze in staat zich niet alleen zelf te reproduceren maar ook zich steeds meer op mensen te laten lijken. Dan kun je een mens niet meer van een robot onderscheiden…

Kerststukjes maken
Dinsdag 15 december
15.00 – 17.00 uur

Creatief bezig zijn en onder het genot van warme chocolademelk met slagroom gaan we dit jaar, op gepaste afstand van elkaar, weer kerststukjes maken. Dit alles onder begeleiding van vrijwilligers. Komt u deelnemen aan deze gezellige middag dan is het fijn als u zich hiervoor aanmeldt.

Franklin Brown – Crooners in kerststijl
Dinsdag 22 december
Sessie 1 – 14.30 uur
Sessie 2 – 16.00 uur

Franklin Brown (59), die Nederland in 1996 samen met Maxime vertegenwoordigde op het Eurovisie Songfestival komt ons met zijn prachtige warme stem een prachtige, muzikale en gezellige middag bezorgen. Crooners (bekende songs, denkt u aan de stijl van Frank Sinatra etc.) en ook bekende kerstsongs zullen de revue passeren. Wij beloven u… het wordt genieten.

2e kerstdag
Zaterdag 26 december
Sessie 1 – 13.15 uur
Sessie 2 – 16.15 uur

In verband met de nu geldende maatregelen wil team Eeckenrhode de 2e kerstdag niet voorbij laten gaan zonder een gezellig samenzijn. Wij zullen, onder voorbehoud, 2 sessies organiseren voor bewoners, om in stijl te kunnen deelnemen aan een smaakvol en sfeervolle lunch/diner.

Eindejaarsborrel
Donderdag 31 december
16.00 – 18.00 uur

Onder het genot van de oliebol, appelbeignet en heerlijk warme glühwein gaan we samen afscheid nemen van het jaar 2020.

Nieuwjaarsborrel
Donderdag 7 januari
16.00 – 18.00 uur

En ook het nieuwe jaar luiden we in. Samen proosten, elkaar het goede wensen. Komt u ook?

Geplande activiteiten in 2021

**Wij hopen in 2021, samen met u allen, weer van meerdere activiteiten te kunnen gaan genieten op het gebied van kunst, mode en cultuur en wellicht weer een voorzichtige start van het senioren Eetpunt en de fairs en niet te vergeten viering van het 60-jarig bestaan.
We houden u op de hoogte.**

Haring happen
Woensdag 17 februari

Internationale Vrouwendag
Maandag 8 maart

Ladies Afternoon.

wintereditie

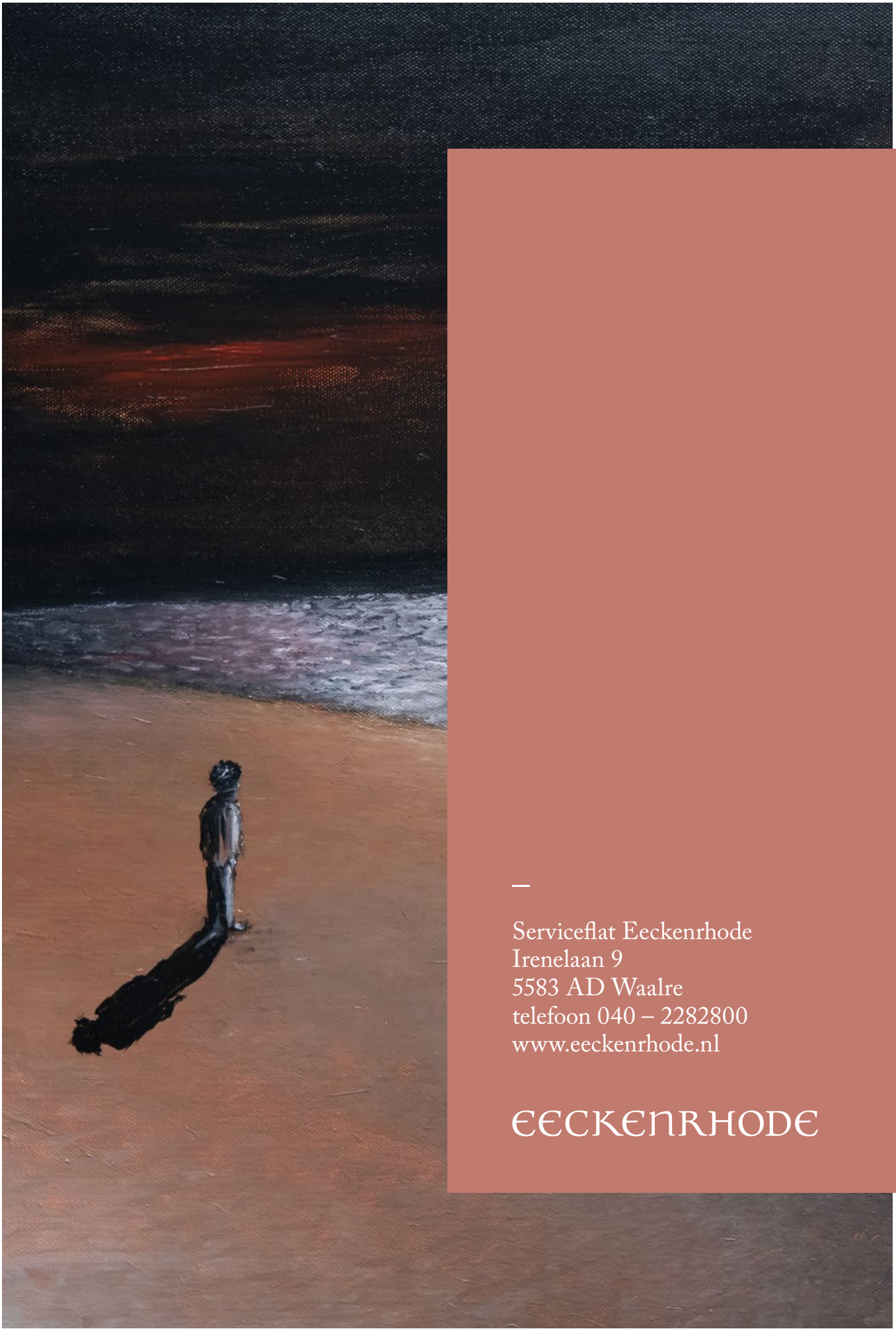

Serviceflat Eeckenrhode
Irenelaan 9
5583 AD Waalre
telefoon 040 – 2282800
www.eeckenrhode.nl

EECKENRHODE